

## Indice

# Eserciziario MdF

Software dedicato al Medico di Famiglia

Installazione  
Attivazione  
Import dati

### Express

Ricerca paziente  
Apertura videata anagrafica

Problemi – Diario Visite  
    Inserimento/modifica problema  
    Diario

Terapie  
    Nuova terapia  
    Ristampa ricetta  
    Piano terapeutico  
    Presidi  
    Intolleranze  
    Monografie  
    Configurazione ricetta

Esenzioni  
Esami  
    Riprescrizione esami esistenti  
    Prescrizione nuovi esami  
    Refertazione  
    Andamenti

Pressioni  
Ricoveri  
Scale e Test  
Certificati  
Certificati di malattia  
Prestazioni extra  
Fatture/Ricevute  
Aggiornamento farmaci

### Express

Backup dati  
Sincronizzazione  
Compatta  
Ricerche  
Estrazioni  
Statistiche

### Expert

Abilitare la configurazione Expert  
Lavoro per problemi: visite, terapie, esami  
Nuclei Familiari

Appendice A: Configurazioni particolari  
Appendice B: Medicina di gruppo  
Appendice C: Medicine in Rete

### Helpdesk:

**Numero Verde**  
**800 97 85 42**  
da Rete Fissa

oppure al:

02 29529140 da Rete fissa o Mobile

# Installazione

Seguendo le istruzioni contenute nell'e-mail che consente di scaricare il programma di Setup, viene messo a disposizione il file **SetupFastMDF.exe**.

Dando un doppio click sul link contenuto nell'e-mail si arriva direttamente alla videata di scarico. Il file di setup può essere direttamente eseguito durante la procedura di scarico oppure salvato su desktop ed eseguito successivamente.

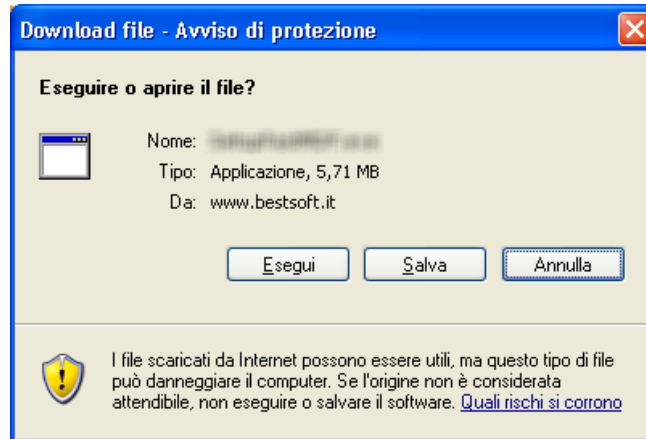

Cliccando il bottone **Esegui** compare la videata di installazione:

Cliccando il bottone **Avanti** compare la videata di selezione percorso.

**Per la prima installazione si consiglia di non cambiare il percorso standard.**

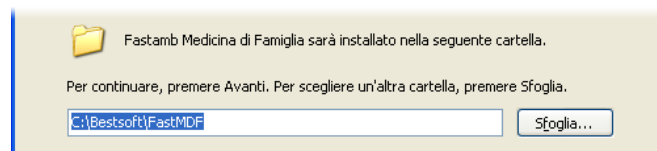

**Durante l'installazione potrebbe comparire un messaggio di errore riguardante i Font utilizzati da programmi già installati. Per continuare cliccare il bottone Ignora.**

A fine installazione compare sul Desktop l'icona di FastAmb MdF e Import Dati.

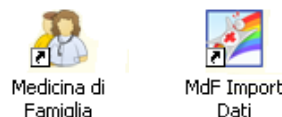

# Attivazione e Primo accesso

Anche se è un dimostrativo viene chiesta la Chiave di Attivazione, che deve essere chiesta a BestSoft.

Attivazione prodotto

**ATTIVAZIONE** FastAmb

Numero Seriale  
MF-25746-64597

Per attivare il programma richiedere la Chiave di Attivazione al Call Center BestSoft (02/29.52.91.40)

Ragione sociale o Cognome/Nome utente  
ARTURO TOSCANINI

Chiave di Attivazione  
IV6A 5G76 3702 R596

Registra Annulla

Comunicare il **Numero Seriale** e la **Ragione Sociale/Cognome** all'assistenza BestSoft.

Vi verrà comunicata la Vostra **Chiave di Attivazione**.

Cliccare il bottone **Registra**.

## Entrata nel Programma:

La prima volta che si entra nel programma, si presenta la videata di configurazione, in cui viene chiesto di inserire la Regione e la Asl di appartenenza.

Nel caso di Regioni con progetti speciali, come il CRS SISS per la Lombardia, viene chiesto di abilitare il progetto.

Impostazione FastAmb Medico di Famiglia 1.0

Benvenuto al primo avvio di FastAmb Medico di Famiglia. Per utilizzare il programma è necessario impostare i seguenti parametri. Premi FINE quando hai compilato le impostazioni

Regione e ASL

Regione Lombardia

Abilita integrazione SISS

ASL A.S.L. DI MILANO

Modalità del programma

La risoluzione 1024x768 è INSUFFICIENTE per la modalità Expert

modalità EXPRESS  
*per la massima velocità e semplicità d'uso*

modalità EXPERT  
*per sfruttare tutte le capacità del programma*

FINE

MdF ha due possibili configurazioni:

**Express:** è la configurazione essenziale e quella iniziale proposta dal demo

**Expert:** è la configurazione estesa che richiede per l'utilizzo video una risoluzione ottimale 1280x1024 pixels.

Ad ogni ingresso nel programma viene richiesto di indicare Utente e Password.

La Password iniziale è: **fastamb**

FastAmb Medicina di Famiglia 1.0

Utente  
TOSCANINI

SysAdmin

Password  
\*\*\*\*\*

OK Annulla

All'inizio si consiglia di utilizzarlo in configurazione **Express**. La prima parte di questo manuale è dedicata alla configurazione Express, mentre la seconda alla configurazione **expert**.

Nella seconda parte del manuale verrà spiegato come passare da una configurazione all'altra.

Il dimostrativo contiene un database vuoto.

Per provare il funzionamento del programma caricare le cartelle cliniche dei pazienti dai programmi in uso utilizzando il programma Mdf Import Dati, che si trova sul Desktop.

**Attenzione: Se non dovesse comparire la finestra sottostante è perchè si è lasciato aperto il programma Mdf.**

Chiuderlo e ricliccare **ImportDati**.

## Import Dati:

Per importare i dati dal programma in uso selezionare dalla tendina *Tipologia di Importazione* il programma dalla quale si vuole importare.

Impostare la Regione di appartenenza.

Essendo, il processo di importazione, un'operazione piuttosto lunga, si consiglia di iniziare con una **importazione dei primi 50-100 pazienti** in modo da calcolare il tempo che ci vorrà per l'import definitivo. **ATTENZIONE:** Il programma da cui importare i dati deve essere chiuso.

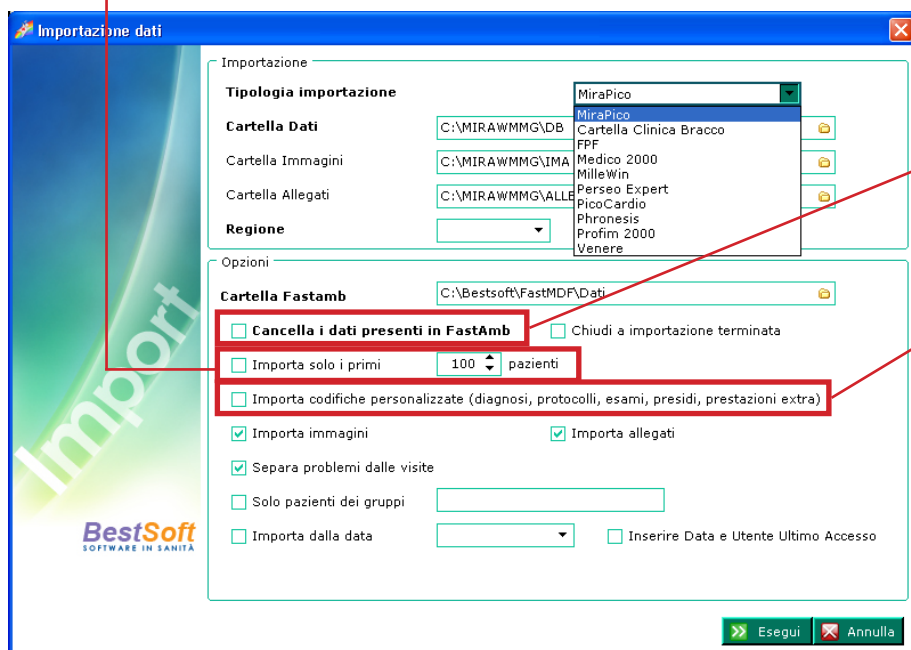

Quando si effettuerà l'import definitivo, spuntare la casella **Cancella i dati presenti in FastAmb**.

Questa voce consente di importare le codifiche personalizzate (es.: protocolli esami)

In caso di computer in rete locale il programma sentirà automaticamente il percorso dei dati.

Se è presente una medicina di gruppo il programma visualizza in una finestra tutti gli archivi presenti.

Da qui sarà possibile importare i dati di uno o di tutti i medici. **Attenzione:** in questo ultimo caso il tempo di import è da calcolarsi moltiplicato per il numero dei medici.

Se si seleziona **TUTTI i Medici**, verificare che sia biffata la voce per la creazione separata degli archivi.

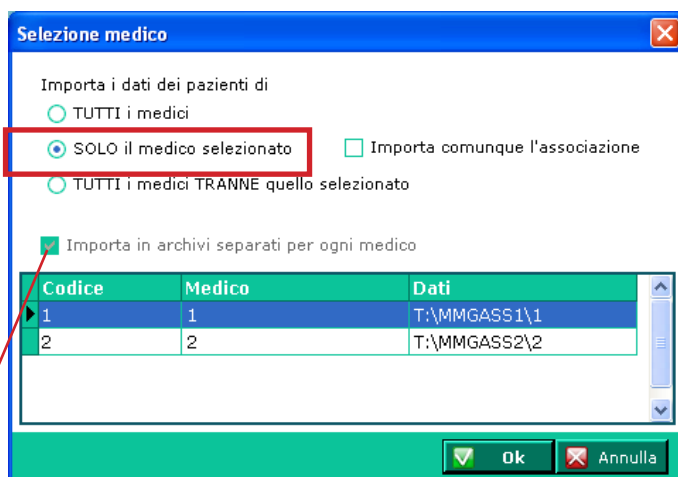

# Ricerca Paziente

Il programma si apre sulla schermata Ricerca Paziente, dove vengono visualizzati tutti i Pazienti in carico.

E' possibile accedere alla schermata Ricerca da qualsiasi parte del programma cliccando l'apposito bottone nel menu **Cartella**.

Per cercare un Paziente posizionarsi nel campo **Cognome** e scrivere il cognome del Paziente da cercare. Battere **Invio** o doppio click sul paziente per accedere alla schermata di anagrafica.

FastAmb Medicina di Famiglia 1.0

VERSIONE DIMOSTRATIVA NON REGISTRATA

Ricerca paziente

Cognome  Nome  Cerca  in   Solo Attuali

S...	Cognome	Nome	Eta	Cod.Fiscale	Cons.	Indirizzo	Comune
<input checked="" type="checkbox"/>	ABBONDIO	DON	68	BBNDNO43S15E507A	<input checked="" type="checkbox"/>	Via Della Chiesa 5	MANDELLO DEL LA
<input checked="" type="checkbox"/>	INNOMINATO	NESSUNO	66	NNMNSN45T07H501Y	<input checked="" type="checkbox"/>	Via del Baratro 1	COLICO
<input checked="" type="checkbox"/>	MONDELLA	AGNESE	83	MNDGNS28M49F205F	<input checked="" type="checkbox"/>	Via Manzoni 18	MANDELLO DEL LA
<input checked="" type="checkbox"/>	MONDELLA	LUCIA	29	MNDLCU65D48E230H	<input checked="" type="checkbox"/>	Via Manzoni 18	MANDELLO DEL LA
<input checked="" type="checkbox"/>	RODRIGO	DON	42	RDRDNO70A12E879B	<input checked="" type="checkbox"/>	Via del Casello 1	LECCO
<input checked="" type="checkbox"/>	SPARAFUCILE	BRAVO	38	SPRBRV66C10E230C	<input checked="" type="checkbox"/>	Via dei Cattivi 17	MANDELLO DEL LA

Tot. pazienti: 6

FastAmb Medicin 1.0.0.0 | Lombardia | Ins. | NUM | TOSCANINI | SysAdmin | DB: C:\Bestsoft\FastMDF\Dati | 0 avvisi | 0m 0s

E' possibile ricercare un Paziente oltre che per Cognome e Nome, per Indirizzo, Comune, Luogo di nascita e altri dati ancora tramite l'apposito filtro; occorre selezionare dalla tendina il filtro da applicare e poi scrivere nel campo **Cerca**.

FastAmb Medicina di Famiglia 1.0

VERSIONE DIMOSTRATIVA NON REGISTRATA

Ricerca paziente

Cognome  Nome  Cerca  in   Solo Attuali

S...	Cognome	Nome	Eta	Cod.Fiscale	Cons.	Indirizzo	Comune
<input checked="" type="checkbox"/>	ABBONDIO	DON	68	BBNDNO43S15E507A	<input checked="" type="checkbox"/>	Via De	NDELLO DEL LA
<input checked="" type="checkbox"/>	INNOMINATO	NESSUNO	66	NNMNSN45T07H501Y	<input checked="" type="checkbox"/>	Via de	LICO
<input checked="" type="checkbox"/>	MONDELLA	AGNESE	83	S	<input checked="" type="checkbox"/>	Via Ma	NDELLO DEL LA
<input checked="" type="checkbox"/>	MONDELLA	LUCIA	29	MNDLCU65D48E230H	<input checked="" type="checkbox"/>	Via Ma	NDELLO DEL LA
<input checked="" type="checkbox"/>	RODRIGO	DON	42	PLLNRC65B03E256T	<input checked="" type="checkbox"/>	Via de	CCO
<input checked="" type="checkbox"/>	SPARAFUCILE	BRAVO	38	SPRBRV66C10E230C	<input checked="" type="checkbox"/>	Via de	NDELLO DEL LA

Togliendo la spunta alla casella **Solo Attuali** è possibile visualizzare anche tutti i pazienti revocati o deceduti (revocati:  deceduti:  )

# Paziente

Cliccando il bottone Paziente da qualsiasi parte del programma si apre la schermata Paziente. La schermata Paziente presenta il riepilogo dei dati della cartella clinica con i pannelli Anagrafica, Anamnesi, Esenzioni, Problemi/Ricoveri ed Ultime prescrizioni/Ricette.

**Anagrafica Paziente**

Cognome: ABBONDIO Nome: DON Numero Tessera: Codice fiscale: BBNDNO43S15E507A Eta: 68 Medico curante (F3): ARTURO TOSCANINI

**Esenzioni**

F	Val	Data	Scad	Codice	Esenzione	T?	Cod.Ric
<input type="checkbox"/>	<input type="checkbox"/>	06/12/2004		031 PS	MALATTIA IPERTENSIVA (II e III STADIO OMS)	<input type="checkbox"/>	031 PS
<input type="checkbox"/>	<input type="checkbox"/>	06/12/2004		025 PS	IPERCOLESTEROLEMIE FAMILIARI	<input type="checkbox"/>	025 PS
<input type="checkbox"/>	<input type="checkbox"/>	01/12/2011		E01	REDDITO INFERIORE A 36.151€ ED ETA' MINORE DI 6	<input type="checkbox"/>	

**Problemi e Ricoveri**

Prob. aperti  Prob.chiusi  Tutti  Visualizza per problema

L	F	A/C	Data	I	A	Diagnosi
<input type="checkbox"/>	<input type="checkbox"/>	D	04/04/2011	<input type="checkbox"/>	<input type="checkbox"/>	CARDIOPATIA IPERTENSIVA
<input checked="" type="checkbox"/>	<input checked="" type="checkbox"/>	A	31/08/2010	<input type="checkbox"/>	<input type="checkbox"/>	SPALLA DOLOROSA
<input type="checkbox"/>	<input type="checkbox"/>	D	03/03/2010	<input type="checkbox"/>	<input type="checkbox"/>	AMPUTAZIONE APICE II DITO E FERITA APICE I DIT
<input type="checkbox"/>	<input type="checkbox"/>	D	09/12/2009	<input type="checkbox"/>	<input type="checkbox"/>	ERNIA INGUINALE BILATERALE
<input checked="" type="checkbox"/>	<input checked="" type="checkbox"/>	A	16/10/2009	<input type="checkbox"/>	<input type="checkbox"/>	ENFISEMA POLMONARE INTERSTIZIALE
<input checked="" type="checkbox"/>	<input checked="" type="checkbox"/>	A	04/09/2009	<input type="checkbox"/>	<input type="checkbox"/>	ERNIA INGUINALE BILATERALE
<input type="checkbox"/>	<input type="checkbox"/>	D	22/09/2008	<input type="checkbox"/>	<input type="checkbox"/>	GONARTROSI
<input type="checkbox"/>	<input type="checkbox"/>	D	15/11/2006	<input type="checkbox"/>	<input type="checkbox"/>	CARDIOPATIA IPERTENSIVA

**Ultime Prescrizioni / Ricette**

Data	Diagnosi	Esame	Va...	Data	Farmaco	C.N.
26/05/11	CARDIOPATIA IPERTENSIVA	GAMMA GT	NOR	28/12/11	AMLODIPINA DR RED*14A	
11/05/11	CARDIOPATIA IPERTENSIVA	COLESTEROLO HDL	46,7	28/12/11	ESKIM*20CPS MOLLI 10A 18	
11/04/11	CARDIOPATIA IPERTENSIVA	TRIGLICERIDI	NOR	28/12/11	FROBEN*NEBUL FL 15MI C	
09/04/11	CARDIOPATIA IPERTENSIVA	CPK	NOR	09/12/11	FUROSEMIDE DOC*30CA	
04/03/10	AMPUTAZIONE APICE II DIT	CREATININA	NOR	09/12/11	ALPRAZOLAM ABC*OS G.C	
19/02/10	CARDIOPATIA IPERTENSIVA	ESAME COMPLETO URINE	NOR	09/12/11	LIMPIDEX*14CPS 15MG C0	

Nota: vengono visualizzati gli Esami collegati al Questito selezionato.

Biffoando Mostra solo Terapie in corso vegono visualizzate solo le terapie in corso.

Per aprire o chiudere un pannello cliccare in corrispondenza del pannello.

**Anagrafica Paziente**

Cognome: ABBONDIO Nome: DON Numero Tessera: Codice fiscale: BBNDNO43S15E507A Eta: 68

**Anagrafica**

Sesso: M Data di nascita: 15/11/1943 Località Nascita (F3): LECCO SSN: Professione (F3): Livello di istruzione (F3):

Indirizzo: Via Della Chiesa 5 Località (F3): MANDELLO DEL LARIO CAP: 23826 Prov. ASL: LC

Telefoni: Cellulare: Consenso: 02/04/2010 Data Revoca: Motivo Revoca (F3): Scad.Libretto:

Riferimento: Gruppi: Data Decesso: Causa Decesso (F3):

Nell'esempio è evidenziata l'apertura del pannello **Anagrafica**.

Per aprire il pannello Anamnesi cliccare in corrispondenza del pannello.

Per modificare un'anamnesi cliccare all'interno dell'apposito riquadro.

Viene aperta una finestra di modifica.

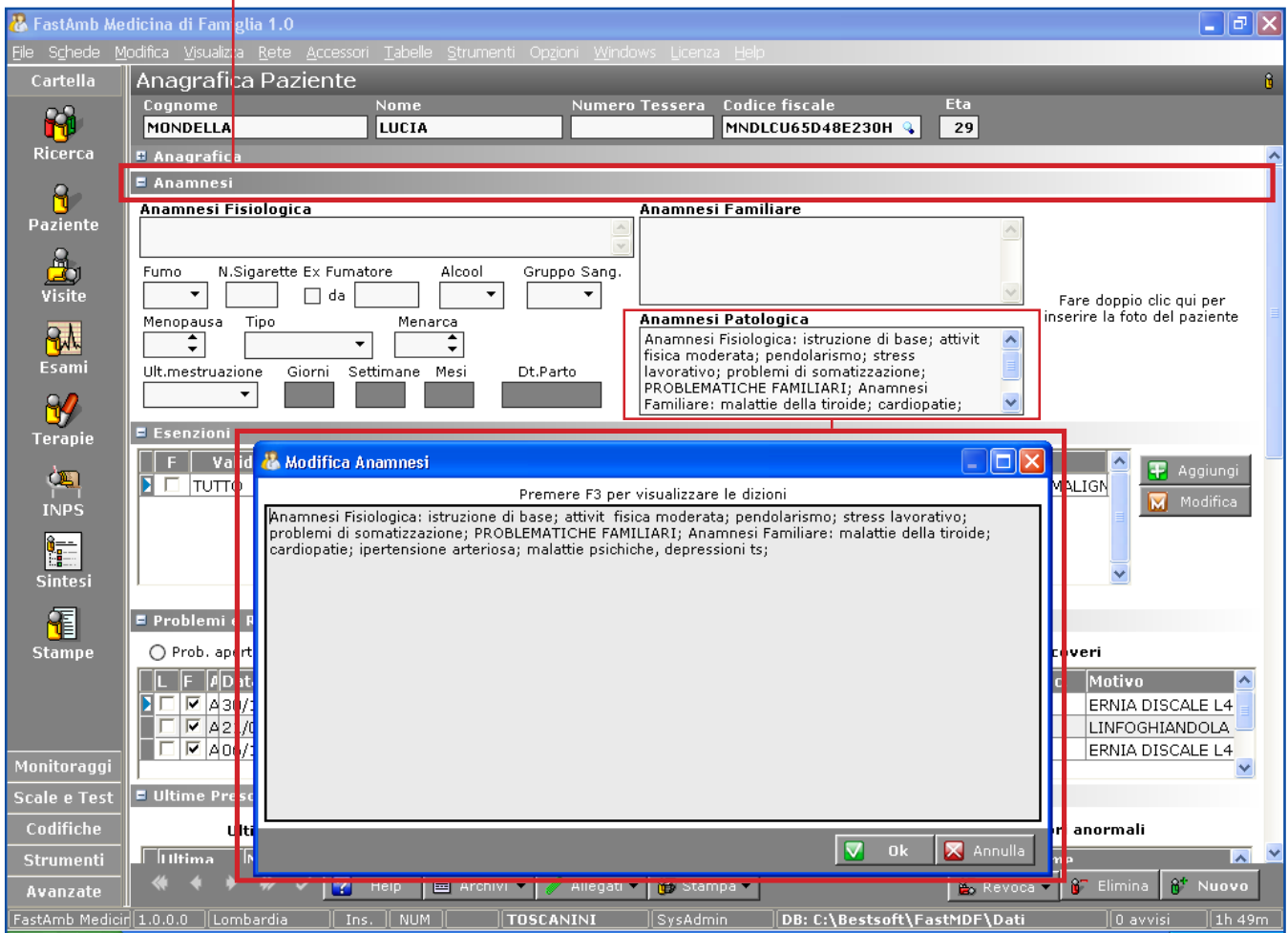

Per espandere a tutto schermo la finestra cliccare sull'apposito bottone.

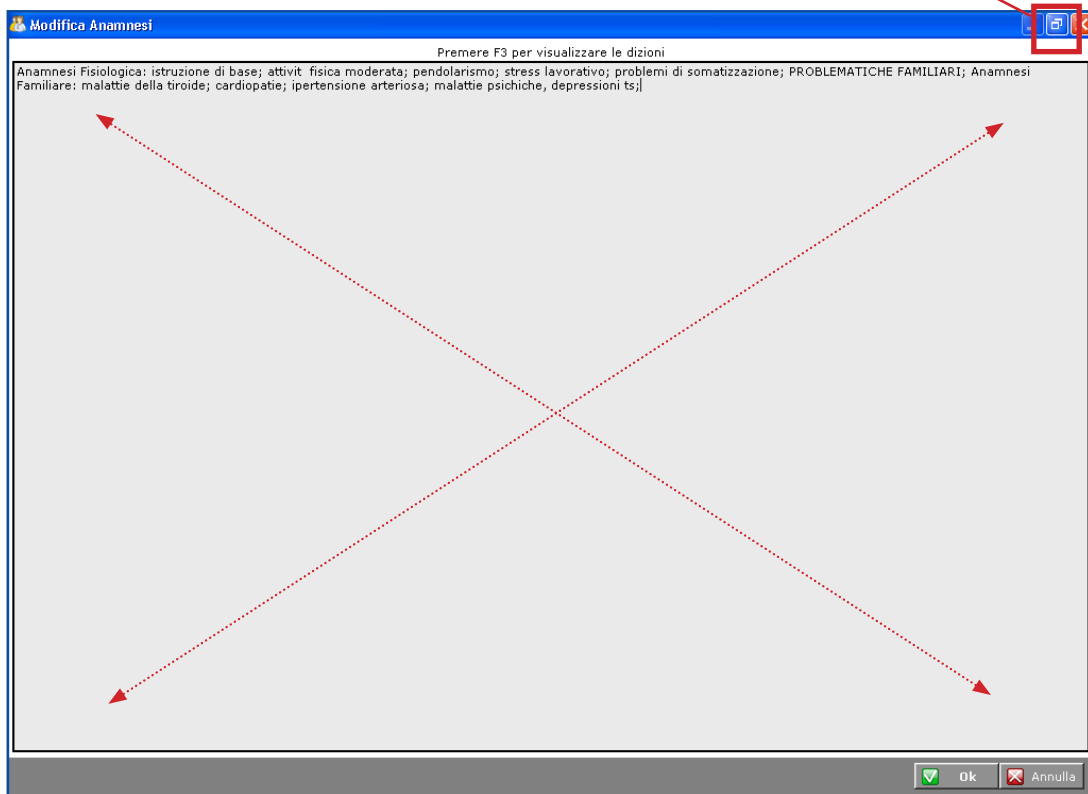

L'apertura e la chiusura dei pannelli in partenza è pre-configurabile a piacere.

Per farlo andare in **Strumenti > Opzioni > Anagrafica**.

Dopo il cambio di configurazioni se viene richiesto di chiudere il programma, si può fare cliccando semplicemente il bottone X indicato in figura.

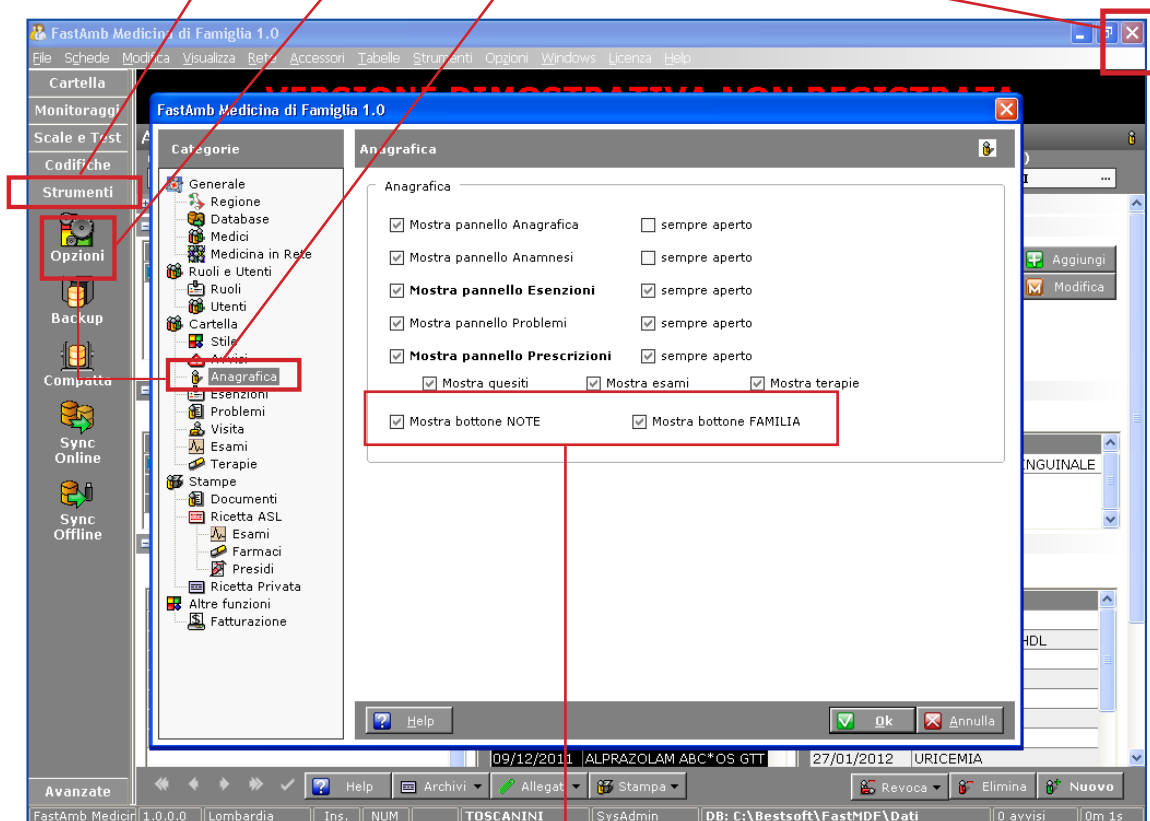

Dalla finestra **Opzioni > Anagrafica** è possibile attivare il funzionamento del bottone **NOTE** e del bottone **FAMILIA**.

Per farlo biffare la/le casella/e come mostrato in figura e confermare con **Ok**

Uscire dal programma e rientrare per rendere effettive le modifiche.

Al rientro nella schermata Paziente, in fondo saranno presenti i due bottoni.

Viene spiegato di seguito il funzionamento del bottone **Note** e nella guida per la versione **Expert** il funzionamento del bottone **Familia**

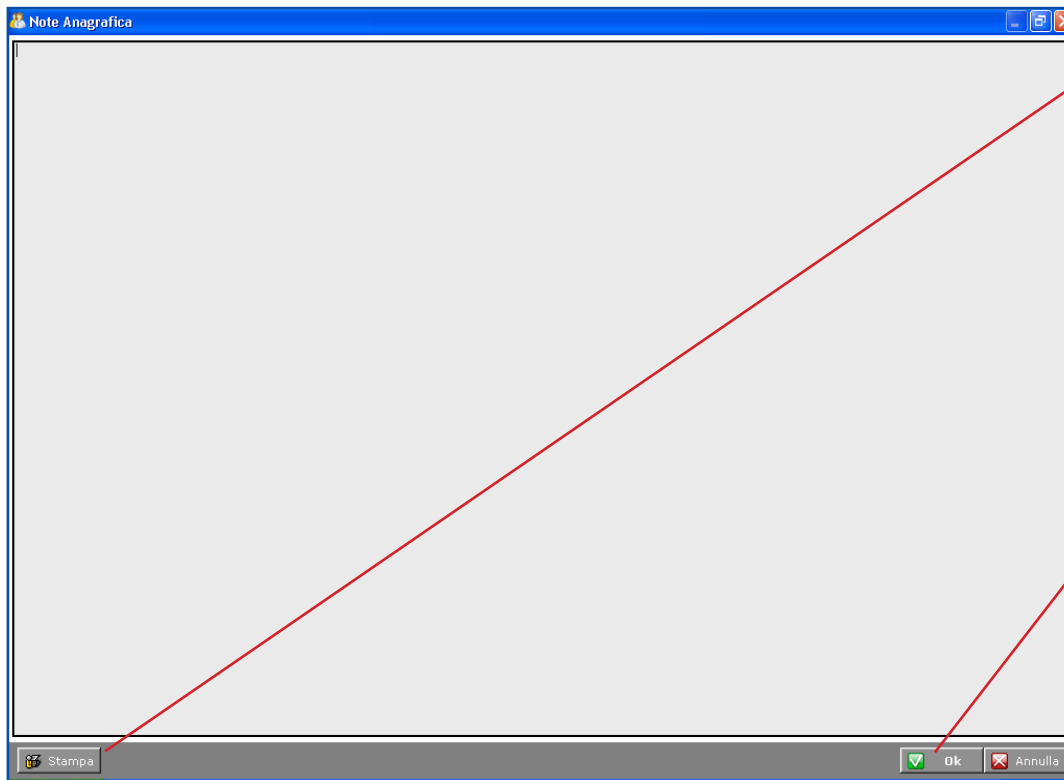

## Bottone Note:

Cliccando il bottone **Note**  **Note** viene aperta a tutto schermo la finestra Note Anagrafica. In questa finestra è possibile inserire un testo libero per ogni Paziente.

Tramite l'apposito bottone  **Stampa** è possibile stampare quanto inserito.

Per confermare le modifiche effettuate cliccare  **Ok**

## Intolleranze e scadenze:

In caso di Pazienti aventi Intolleranze o Scadenze, queste vengono visualizzate all'apertura del Paziente in una sezione a destra. Il pannello si chiuderà automaticamente dopo pochi secondi, oppure si può chiudere cliccando sul bottone 

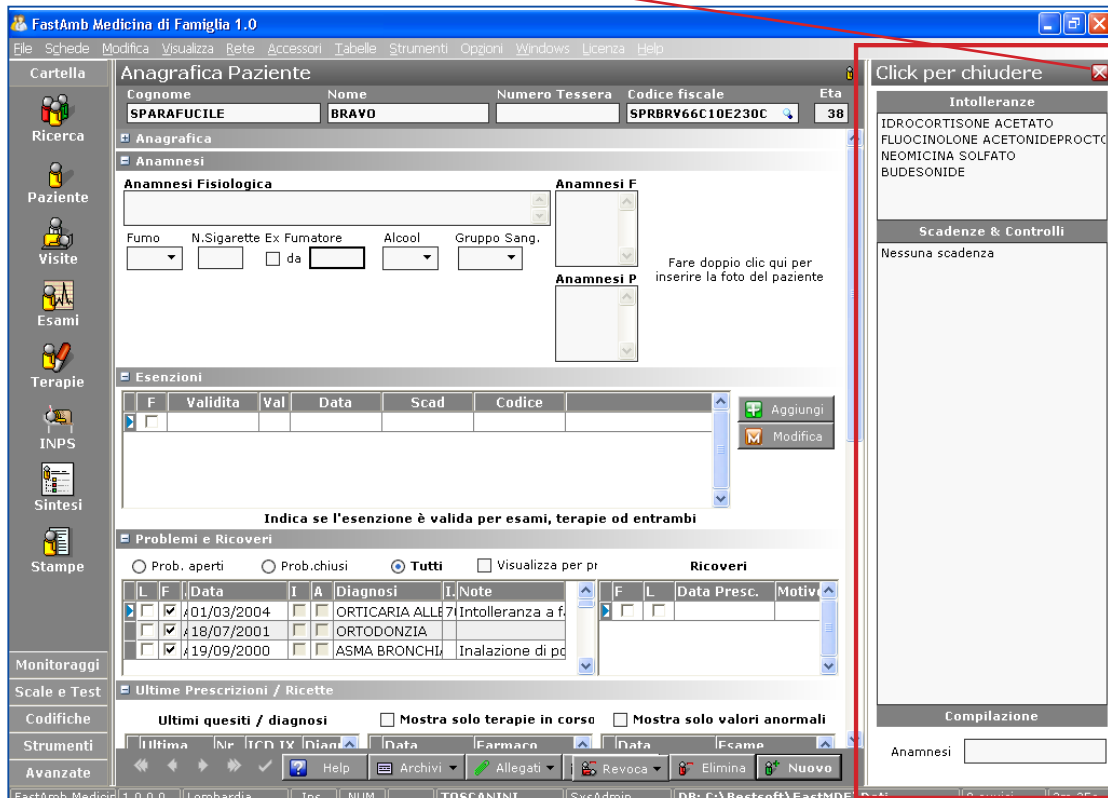

Non ci sono percorsi obbligati in MdF.

Ogni sezione è raggiungibile indipendentemente da dove si è posizionati.

# Visite

La schermata Visite visualizza i pannelli: Problemi, Ricoveri, Visite e Conclusioni.

Questa visualizzazione consente di gestire i dati del Diario clinico in modo completo ed omogeneo per qualunque programma si stia già utilizzando.

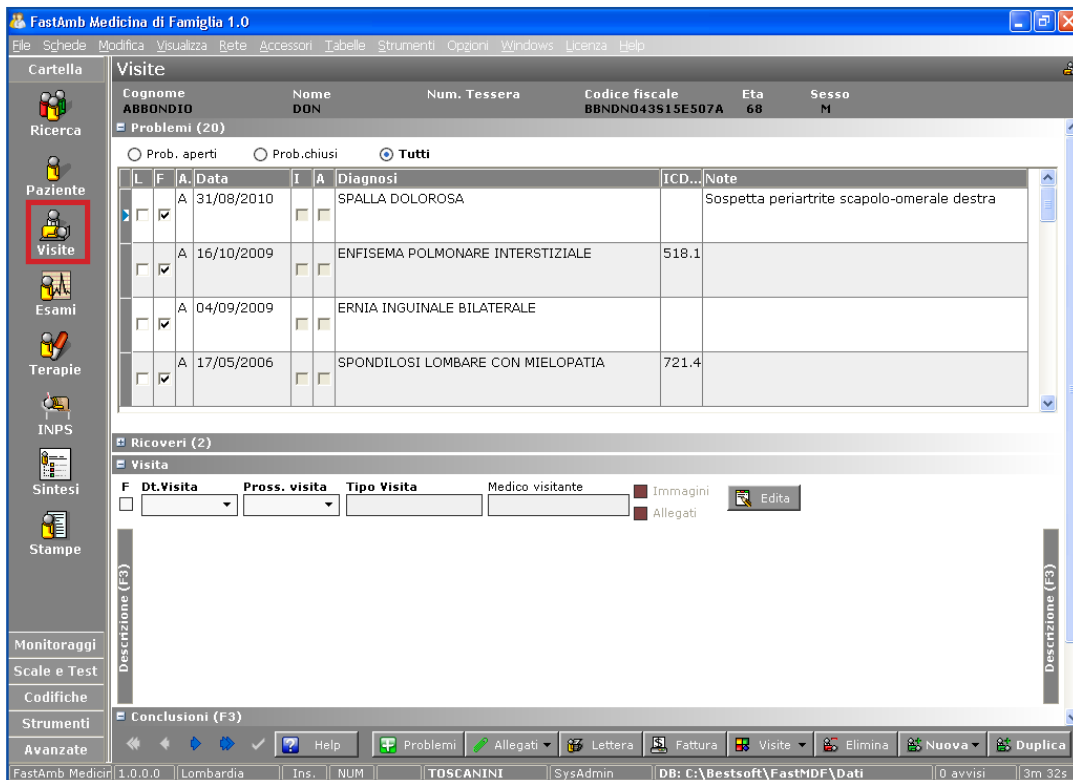

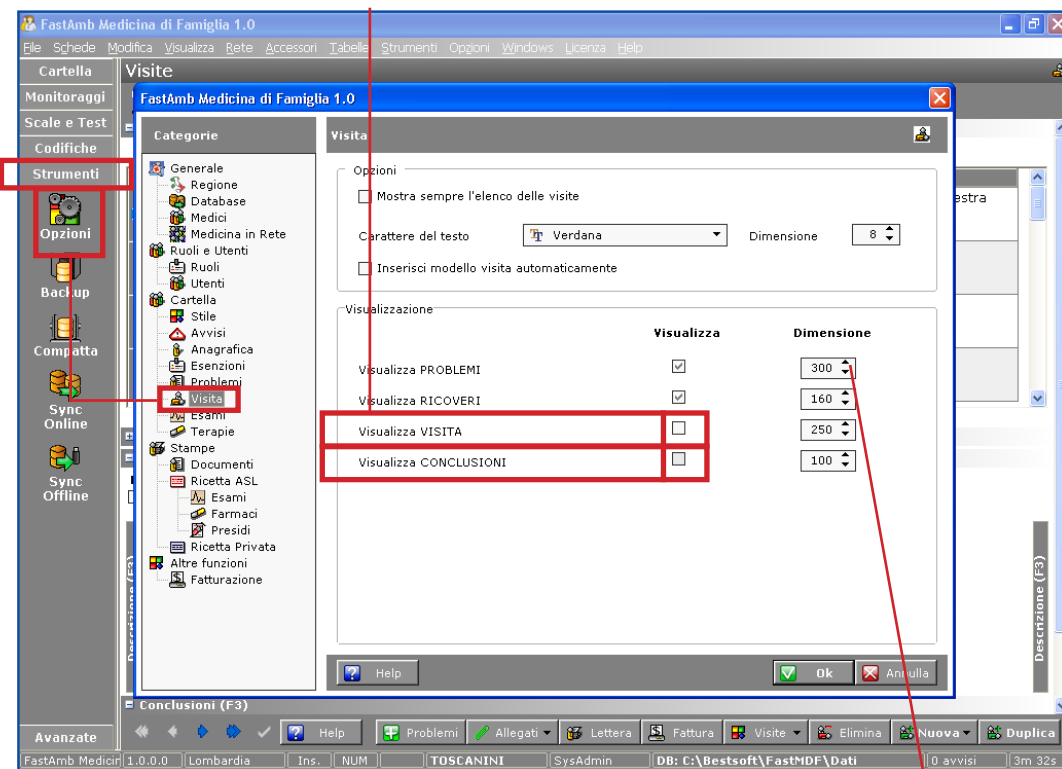

Se si vogliono vedere soltanto i Problemi e i Ricoveri andare nel menu **Strumenti > Opzioni > Visita**. Disabilitare le ultime due opzioni.

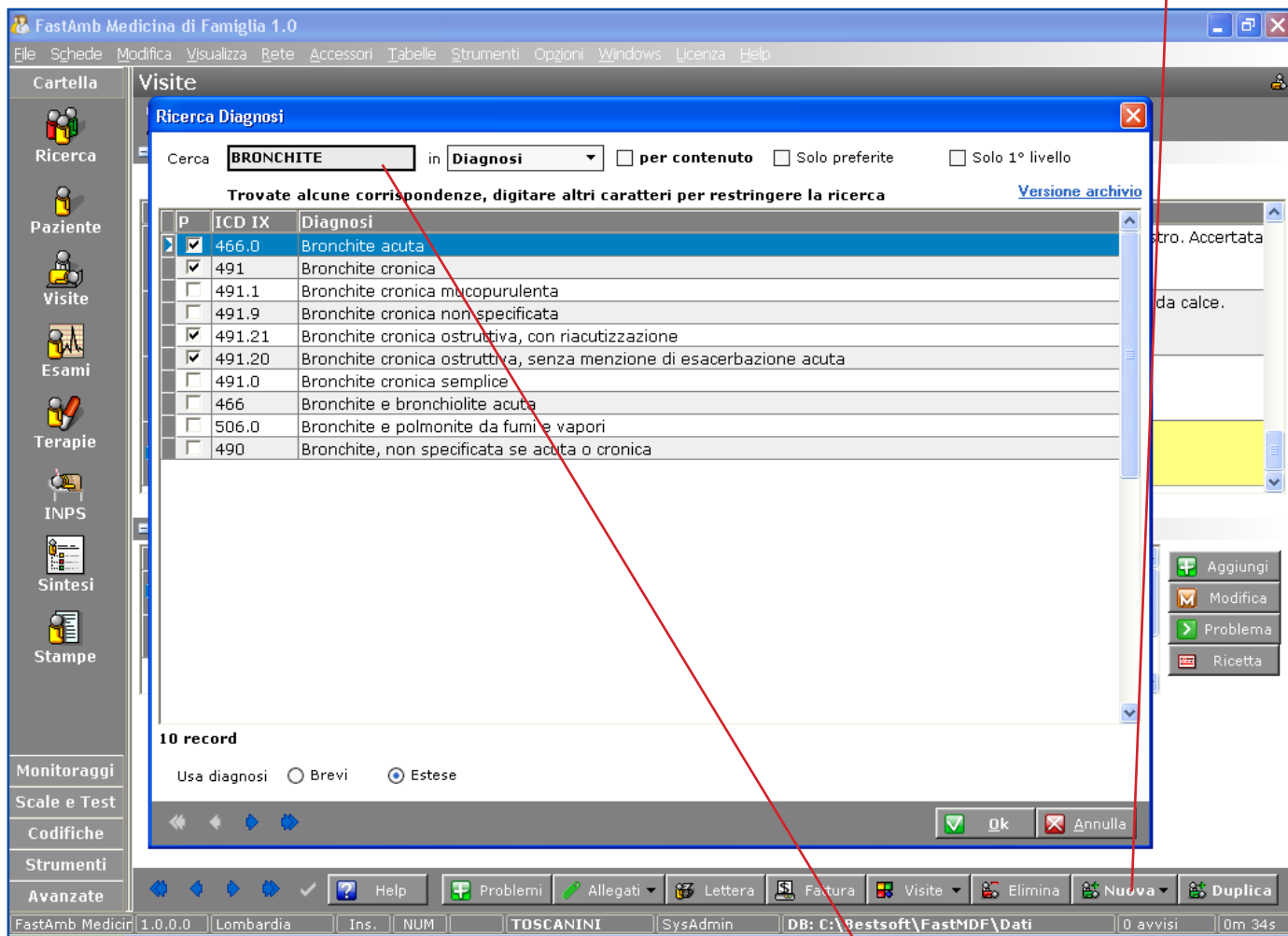

Per aumentare il pannello *Problemi* aumentare il valore del campo **Dimensione**. Ad esempio portarlo a 400 pixels.

Per inserire un nuovo problema cliccare all'interno dei problemi e cliccare il bottone 

Compare la finestra Ricerca Diagnosi. Scrivere nel campo **Cerca** la Diagnosi da cercare e selezionarla dall'elenco sottostante con un doppio click o tramite il bottone 

Verrà inserita la diagnosi selezionata nell'elenco Problemi.

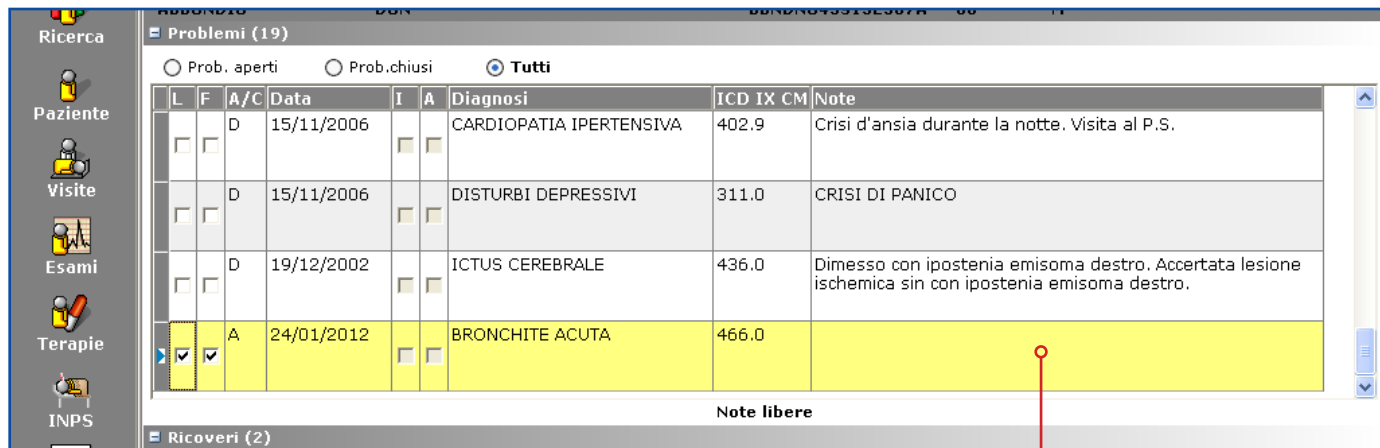

Cliccando due volte nel campo **Note** è possibile aprire la finestra di inserimento/modifica di un diario/ulteriore descrizione del problema.

Compilare i campi di interesse e cliccare  per confermare.

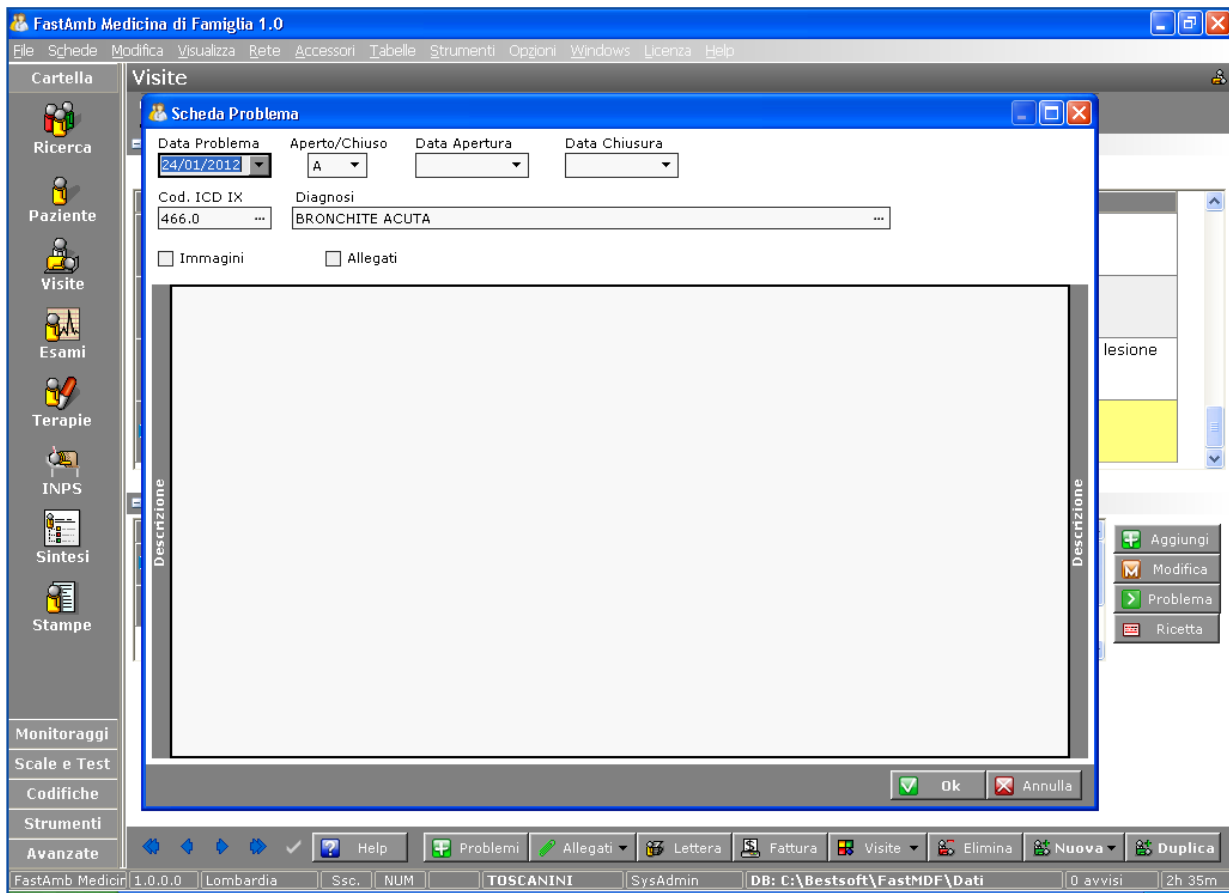

In **Strumenti > Opzioni > Visita**, è possibile impostare sia il Carattere che la Dimensione del testo contenuto nel campo Note.

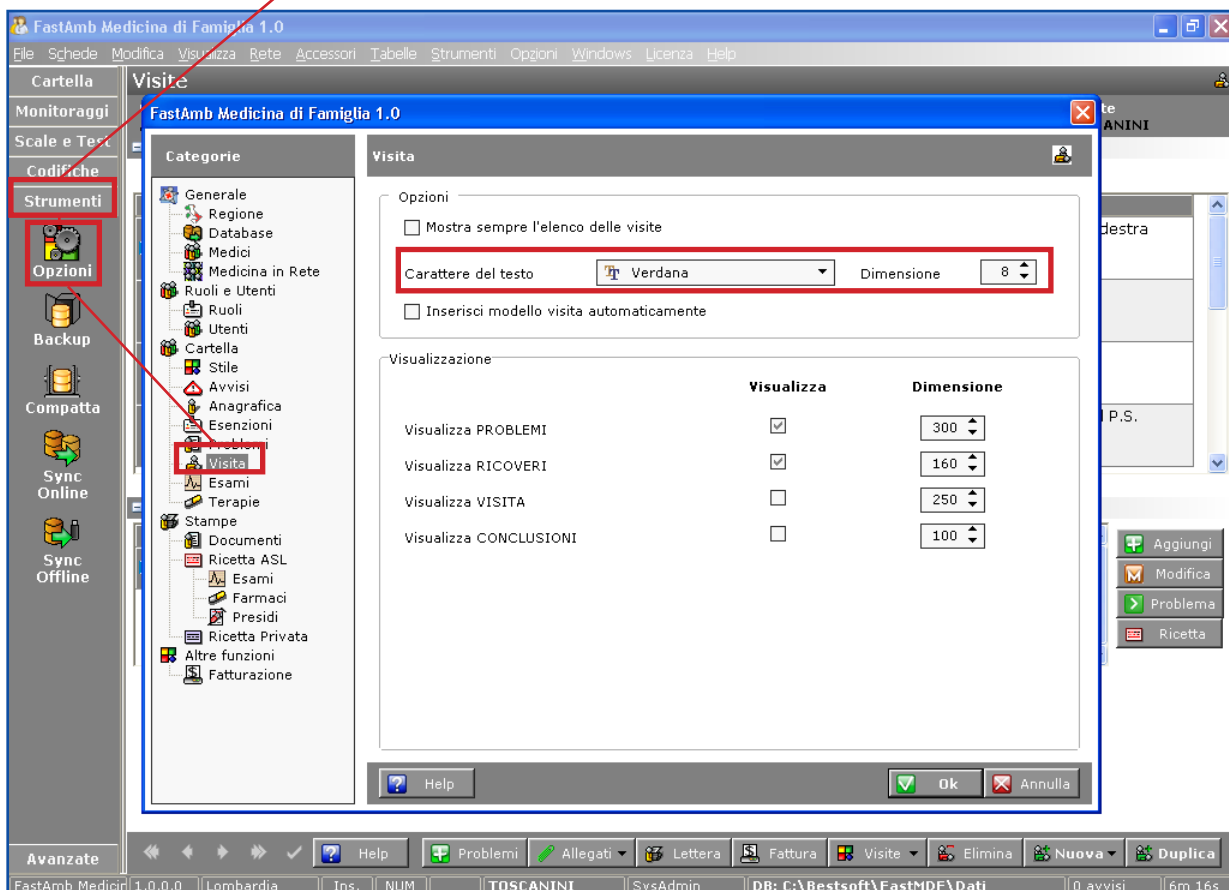

# Terapie

Dalla schermata Terapie si gestiscono le terapie del Paziente.

Oltre alla griglia delle Terapie sono disponibili i Problemi, le Esenzioni e le Intolleranze.

Per inserire una nuova terapia cliccare il bottone **Nuova**  o battere il tasto **Ins.** della tastiera.

Si visualizza la finestra Cerca Farmaco.

Inserire nel campo Cerca il nome del farmaco da ricercare.

Cliccare due volte sul farmaco selezionato.

Il farmaco selezionato viene inserito nell'elenco farmaci, pronto per la stampa.

FastAmb Medicina di Famiglia 1.0

File Schede Modifica Visualizza Rete Accessori Tabelle Strumenti Opzioni Windows Licenza Help

Cartella

Ricerca

Paziente

Visite

Esami

Terapie

INPS

Sintesi

Stampe

Monitoraggi

Scale e Test

Codifiche

Strumenti

Avanzate

38 terapie

ATC

Posologia 1 CPR X 2 AL GIORNO X 7 GG Qta/giorno

Note

Diagnosi

Terapie Presidi Prescritto

Help ASL Priv. Terapie Lettera Info P.T. Elimina Nuova

FastAmb Medicin 1.0.0.0 Lombardia Ssc. NUM TOSCANINI SysAdmin DB: C:\Bestsoft\FastAmb\DF\Dati 0 avvisi 2h 48m

S	F	Data	Farmaco	C.	R	Nt.	N...	Esenz.	A	S	++	F	R	PT	Dt.Termine	D...	Molecola	
<input checked="" type="checkbox"/>	<input checked="" type="checkbox"/>	24/01/2012	INTERFERONE ALFA	A	A	PT	2										DPC	INTERFERONE ALFA
<input checked="" type="checkbox"/>	<input checked="" type="checkbox"/>	24/01/2012	ATENOLOLO	A	A		1	031 PS										ATENOLOLO
<input checked="" type="checkbox"/>	<input checked="" type="checkbox"/>	24/01/2012	AMOXICILLINA TRII	A	A		2											AMOXICILLINA TRII
<input checked="" type="checkbox"/>	<input checked="" type="checkbox"/>	03/04/2012	VALSARTAN	A	A		1	031 PS										VALSARTAN
<input checked="" type="checkbox"/>	<input checked="" type="checkbox"/>	28/12/2011	OMEGA POLIENOIC	A	A		13	025 PS										OMEGA POLIENOIC
<input checked="" type="checkbox"/>	<input checked="" type="checkbox"/>	28/12/2011	AMLODIPINA BESIL	A	A		2	031 PS										AMLODIPINA BESIL
<input checked="" type="checkbox"/>	<input checked="" type="checkbox"/>	28/12/2011	FLURBIPROFENE	C	C		1						R					FLURBIPROFENE
<input checked="" type="checkbox"/>	<input checked="" type="checkbox"/>	09/12/2011	LANSOPRAZOLO	A	C	01	1	E01					R					LANSOPRAZOLO
<input checked="" type="checkbox"/>	<input checked="" type="checkbox"/>	09/12/2011	ALPRAZOLAM	C	C		1	E01					R					ALPRAZOLAM
<input checked="" type="checkbox"/>	<input checked="" type="checkbox"/>	24/10/2011	ACIDO ACETILSALIC	A	A		1	E01										ACIDO ACETILSALIC
<input checked="" type="checkbox"/>	<input checked="" type="checkbox"/>	09/05/2011	LERCANIDIPINA CL	A	A		2	031 PS										LERCANIDIPINA CL
<input checked="" type="checkbox"/>	<input checked="" type="checkbox"/>	09/05/2011	VENLAFAXINA CLOF	A	A		1											VENLAFAXINA CLOF
<input checked="" type="checkbox"/>	<input checked="" type="checkbox"/>	14/03/2011	VALSARTAN/IDROCL	A	A		1											VALSARTAN/IDROCL
<input checked="" type="checkbox"/>	<input checked="" type="checkbox"/>	25/11/2010		C	C		1											
<input checked="" type="checkbox"/>	<input checked="" type="checkbox"/>	20/08/2010	DICLOFENAC SODI	A	A	66	1						R					DICLOFENAC SODI
<input checked="" type="checkbox"/>	<input checked="" type="checkbox"/>	04/03/2010	CIPROFLOXACINA C	A	A		2											CIPROFLOXACINA C

I farmaci pronti per la stampa sono caratterizzati dal colore rosa e dalla colonna **S** biffata.

Per stampare il farmaco cliccare il bottone stampa **ASL**

Cliccando il bottone stampa ASL il programma automaticamente suddivide le ricette.

Nel caso in cui ci fossero farmaci non prescrivibili su ricettario ASL verranno automaticamente stampati su ricettario privato.

Il triangolino vicino a ricetta ASL indica che questo bottone ha una multi-funzione; cliccandolo vengono visualizzate tutte le possibilità del bottone.

In particolare, cliccando **con Opzioni** vengono presentate tutte le opzioni di stampa. Di seguito un esempio delle due possibili.

- Normale (ASL+Privata)
- Normale (Tutti su ricetta ASL)
- + Posologia/Note
- con Opzioni
- Intestazione
- Aggiungi al Prescritto

Opzioni per stampa ricetta

Data 15/02/2012  Senza Data

La spiegazione su come impostare la stampa della ricetta ASL, configurazioni, timbro, ecc. verrà esposta in seguito.

Si evidenzia che la colonna **F** (testo per il farmacista), se biffata, stampa sulla ricetta **NON SOSTITUIBILE**. Il testo stampato è personalizzabile in **Strumenti > Opzioni > Stampe > Farmaci**.

S	F	Data	Farmaco	C.	R	Nt.	N...	Esenz.	A	S	+	F	R	PT	Dt.Termin	D...	Molecola
<input type="checkbox"/>	<input type="checkbox"/>	27/01/2012					2					<input type="checkbox"/>					

Una volta stampato, il farmaco compare nell'elenco farmaci del Paziente.

Il segno di spunta della colonna **S** viene rimosso, come il colore che contraddistingue i farmaci pronti per la stampa.

**FastAmb Medicina di Famiglia 1.0**

File Schede Modifica Visualizza Rete Accessori Tabelle Strumenti Opzioni Windows Licenza Help

**Cartella** **Terapie**

Cognome **ABBONDIO** Nome **DON** Num. Tessera  Codice fiscale **BBNDN043S15E507A** Eta **68** Sesso **M**

**Problemi (19)**

**Esenzioni (3)**

F	Validita	Val	Data	Scad	Codice	Esenzione
<input type="checkbox"/>	TUTTO		06/12/2004		031 PS	MALATTIA IPERTENSIVA (II e III STADIO OMS)
<input type="checkbox"/>	TUTTO		06/12/2004		025 PS	IPERCOLESTEROLEMIE FAMILIARI
<input type="checkbox"/>	ESAMI		01/12/2011		E01	REDDITO INFERIORE A 36.151€ ED ETA' MINORE DI 6 O M

Mostra tutte le terapie  Mostra terapie per problema Cerca

S	F	Data	Farmaco	C.	R	Nt.	N	Esenz.	A	S	+	F	R	PT	Dt.Termin	D	Molecola
<input type="checkbox"/>	<input checked="" type="checkbox"/>	25/01/2012	AMOXICILLINA TRII	A	A		2										AMOXICILLINA TRII
<input type="checkbox"/>	<input checked="" type="checkbox"/>	27/01/2012	DPC INTERFERONE ALFA	A	A	PT	2										DPC INTERFERONE ALFA
<input checked="" type="checkbox"/>	<input type="checkbox"/>	24/01/2012	ATENOLOLO	A	A		1	031 PS		<input checked="" type="checkbox"/>							ATENOLOLO
<input type="checkbox"/>	<input type="checkbox"/>	24/01/2012	FUROSEMIDE	A	A		1	031 PS		<input checked="" type="checkbox"/>							FUROSEMIDE
<input type="checkbox"/>	<input type="checkbox"/>	05/01/2012	VALSARTAN	A	A		1	031 PS		<input checked="" type="checkbox"/>							VALSARTAN
<input type="checkbox"/>	<input type="checkbox"/>	28/12/2011	OMEGA POLIENOIC	A	A	13	2	025 PS		<input checked="" type="checkbox"/>							OMEGA POLIENOIC
<input type="checkbox"/>	<input type="checkbox"/>	28/12/2011	AMLODIPINA BESIL	A	A		2	031 PS		<input checked="" type="checkbox"/>							AMLODIPINA BESIL
<input type="checkbox"/>	<input type="checkbox"/>	28/12/2011	FLURBIPROFENE	C	C		1			<input type="checkbox"/>				R			FLURBIPROFENE
<input type="checkbox"/>	<input type="checkbox"/>	09/12/2011	LANSOPRAZOLO	A	C	01	1	E01		<input checked="" type="checkbox"/>				R			LANSOPRAZOLO
<input type="checkbox"/>	<input type="checkbox"/>	09/12/2011	ALPRAZOLAM	C	C		1	E01		<input checked="" type="checkbox"/>				R			ALPRAZOLAM

**38 terapie**

ATC

Posologia **1 CPR X 2 AL GIORNO X 7 GG** Qta/giorno

Note

Diagnosi

**Terapie** Presidi Prescritto

FastAmb Medicin 1.0.0.0 Lombardia Ins. NUM TOSCANINI SysAdmin DB: C:\Bestsoft\FastMDF\Dati 0 avvisi 4m 5s

Una volta stampato, il farmaco compare nell'elenco farmaci del Paziente.

Nella pagina **Prescritto** vengono visualizzate tutte le prescrizioni effettuate.

**FastAmb Medicina di Famiglia 1.0**

File Schede Modifica Visualizza Rete Accessori Tabelle Strumenti Opzioni Windows Licenza Help

**Terapie**

Data	A	Farmaco	C.	N.	Posologia	ATC	N	Es.	R	S	Im.	Diagnosi	Cod..	Nu..
25/01/2012 11:22		AMOXICILLINA TRII	A	2		J01C		<input checked="" type="checkbox"/>		<input type="checkbox"/>	4,25			
24/01/2012 17:20		DPC INTERFERONE ALFA	A	PT	2	C03A		<input type="checkbox"/>	<input type="checkbox"/>	<input type="checkbox"/>	0,00			
24/01/2012 14:11		FUROSEMIDE	A	1		C03G		<input checked="" type="checkbox"/>	<input type="checkbox"/>	<input checked="" type="checkbox"/>	1,28			
24/01/2012 14:11		VALSARTAN	A	1		C07A		<input checked="" type="checkbox"/>	<input type="checkbox"/>	<input type="checkbox"/>	4,74			
05/01/2012 00:00		VALSARTAN	A	1	1 CPR AL MATTINO	C07A		<input checked="" type="checkbox"/>	<input type="checkbox"/>	<input type="checkbox"/>	5,42	CARDIOPATIA IPERT		
05/01/2012 00:00		VALSARTAN	A	1	1 cpr al mattino	C09G		<input checked="" type="checkbox"/>	<input type="checkbox"/>	<input checked="" type="checkbox"/>	.0,50	CARDIOPATIA IPERT		
28/12/2011 00:00		OMEGA POLIENOIC	A	13	2 Una cpr al giorno	C10A		<input checked="" type="checkbox"/>	<input type="checkbox"/>	<input type="checkbox"/>	.8,51	ICTUS CEREBRALE		
28/12/2011 00:00		AMLODIPINA BESIL	A	2	1 CPR LA SERA	C08G		<input checked="" type="checkbox"/>	<input type="checkbox"/>	<input type="checkbox"/>	3,26	CARDIOPATIA IPERT		
28/12/2011 00:00		AMLODIPINA BESIL	C	1	2 puff. ogni 8 ore	A01A		<input checked="" type="checkbox"/>	<input type="checkbox"/>	<input type="checkbox"/>	7,99	TRACHEITE ACUTA		
09/12/2011 00:00		ALPRAZOLAM	C	1	30 GTT X 3 VOLTE	N05A		<input checked="" type="checkbox"/>	<input type="checkbox"/>	<input type="checkbox"/>	7,50	DISTURBI DEPRESSI		
09/12/2011 00:00		FUROSEMIDE	A	1	1 cpr al mattino a	C03G		<input checked="" type="checkbox"/>	<input type="checkbox"/>	<input checked="" type="checkbox"/>	1,46	CARDIOPATIA IPERT		
09/12/2011 00:00		FUROSEMIDE	A	1	1 cpr al mattino	C09G		<input checked="" type="checkbox"/>	<input type="checkbox"/>	<input checked="" type="checkbox"/>	.0,50	CARDIOPATIA IPERT		
09/12/2011 00:00		LANSOPRAZOLO	C	01	1 Una al mattino	A02E		<input checked="" type="checkbox"/>	<input type="checkbox"/>	<input type="checkbox"/>	5,55	ICTUS CEREBRALE		
01/12/2011 00:00		AMLODIPINA BESIL	A	2	1 CPR LA SERA	C08G		<input checked="" type="checkbox"/>	<input type="checkbox"/>	<input type="checkbox"/>	3,26	CARDIOPATIA IPERT		

**596 farmaci prescritti**

Spesa tot.  nel periodo 17/03/1997 - 25/01/2012  Grafico  Exporta

**Terapie** Presidi **Prescritto**

FastAmb Medicin 1.0.0.0 Lombardia Ins. NUM TOSCANINI SysAdmin DB: C:\Bestsoft\FastMDF\Dati 0 avvisi 4m 5s

Cliccando su un farmaco e sulla colonna Farmaco è possibile selezionare tutte le prescrizioni fatte per quel farmaco.

Data	A	Farmaco	N	Posologia	ATC	N	Es...	R	S	Im...	Diagnosi	Cod...	Nu...
05/01/2012 00:00			1	1 CPR AL MATTINO	C074	031					5,42 CARDIOPATIA IPERT		
25/11/2011 00:00			1	1 CPR AL MATTINO	C074						5,42 CARDIOPATIA IPERT		
03/10/2011 00:00			1	1 CPR AL MATTINO	C074						5,42 CARDIOPATIA IPERT		
22/08/2011 00:00			1	1 CPR AL MATTINO	C074						5,42 CARDIOPATIA IPERT		
21/06/2011 00:00			1	1 CPR AL MATTINO	C074						5,42 CARDIOPATIA IPERT		
12/05/2011 00:00			1	1 CPR AL MATTINO	C074						5,42 CARDIOPATIA IPERT		

Le terapie croniche del Paziente sono contraddistinte dalla bifattura nella colonna A (in Atto) e dal colore nero.

Per visualizzare tutte le terapie croniche posizionarsi su una e cliccare sull'intestazione della colonna A.

S	F	Data	Farmaco	C	R	Nt.	N...	Es...	A	++	F	R	PT	Dt.	Termine	D...	Molecola
		05/01/2012		A	A	1	031	F									ATENOLOLO
		05/01/2012		A	A	1	031	PS									VALSARTAN
		28/12/2011		A	A	13	205	PS									OMEGA POLIENOIC
		28/12/2011		A	A	2	031	PS									AMLODIPINA BESIL
		09/12/2011		C	C	1	E01					R					ALPRAZOLAM
		09/12/2011		A	A	1	031	PS									FUROSEMIDE
		09/12/2011		A	C	01	1	E01				R					LANSOPRAZOLO
		24/10/2011		A	A	1	E01										ACIDO ACETILSALIC
		05/10/2007		A	A	1											ALLOPURINOLO

I farmaci aventi Piano Terapeutico sono caratterizzati dal colore giallo, sia nella schermata di ricerca che nella schermata Terapie.

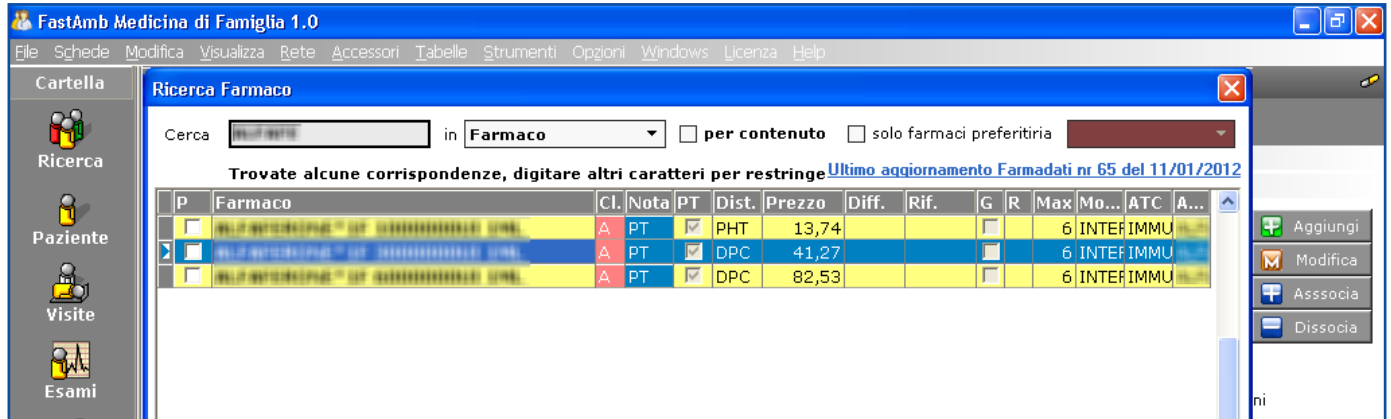

Una volta selezionato un farmaco con PT, dalla schermata Terapie occorre selezionarlo con un click e cliccare il bottone **PT**.

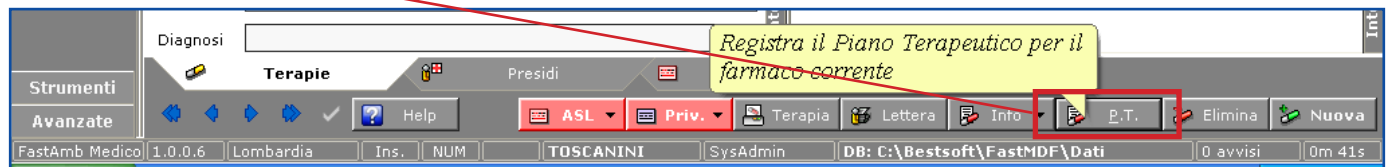

Nella finestra che compare è possibile impostare il Piano Terapeutico.

Confermare con il bottone **Ok**

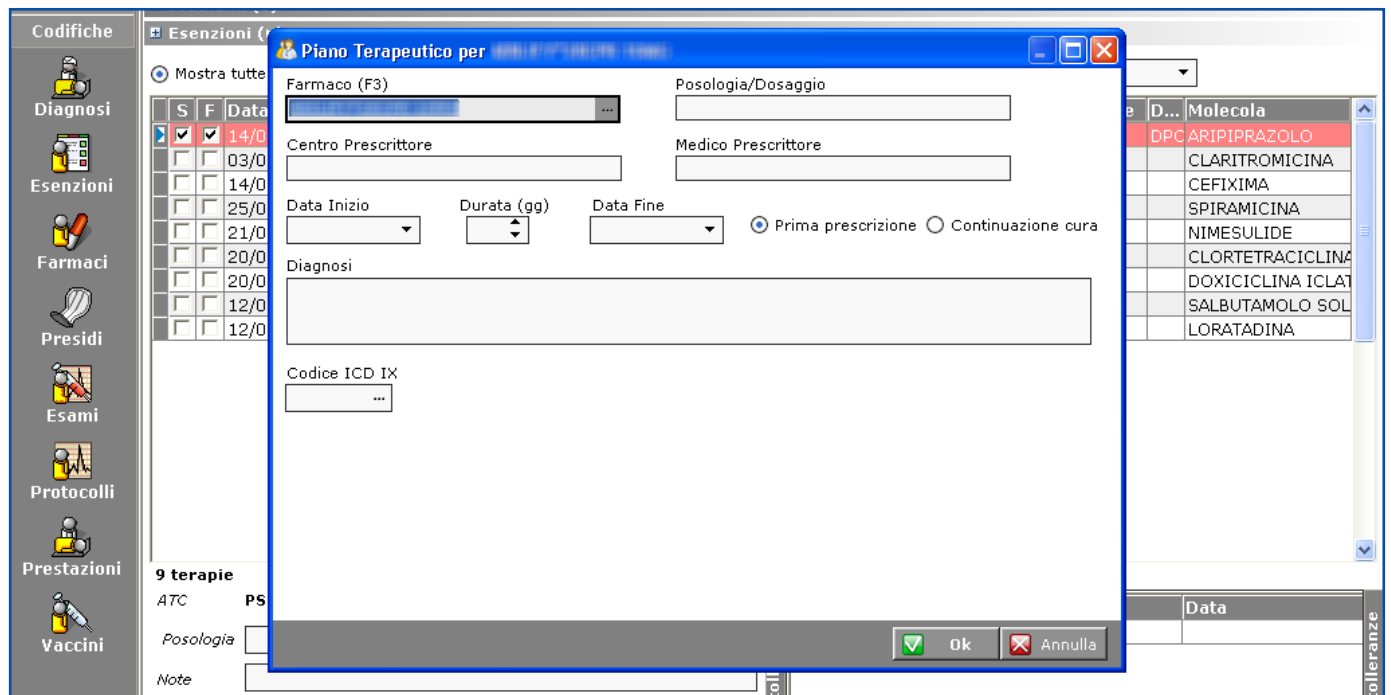

I farmaci con piano terapeutico scaduto vengono evidenziati anche nel pannello riepilogativo delle **Scadenze**, presentato all'apertura del Paziente.

Nella pagina **Presidi** sono registrati i presidi del Paziente.

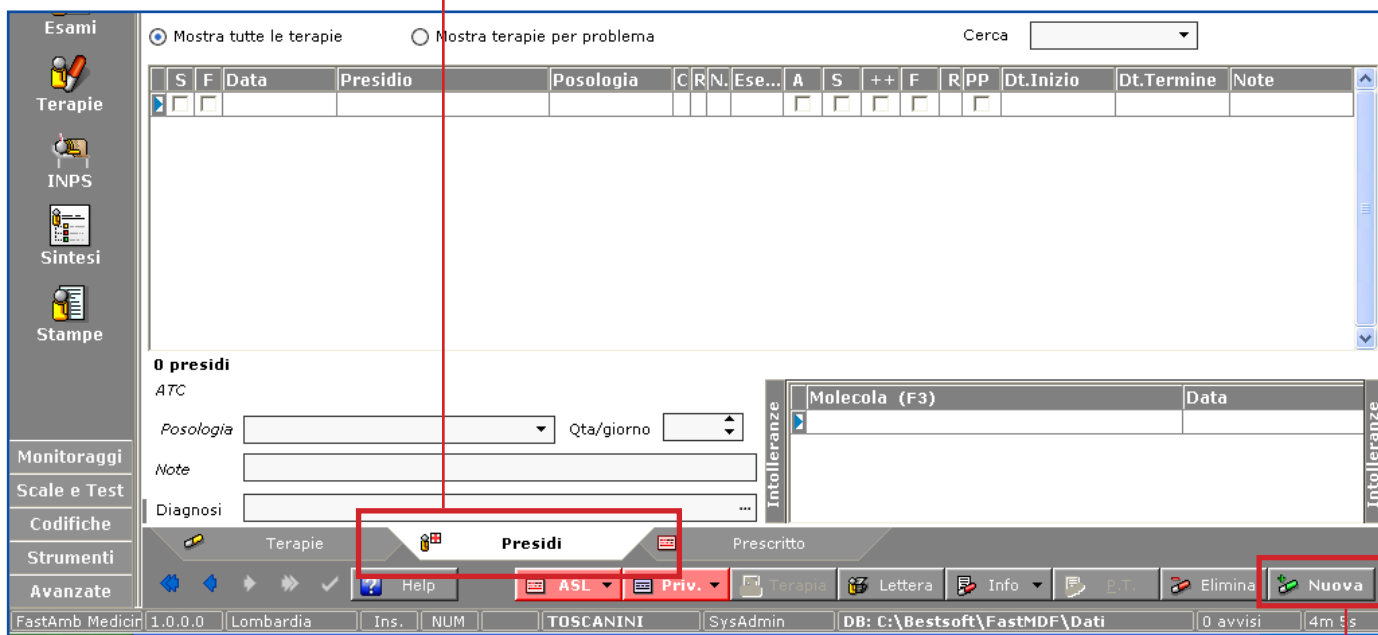

Per inserire un nuovo presidio cliccare all'interno della griglia dei presidi e cliccare il bottone **Nuova**.  
Nella griglia **Intolleranze** è possibile visualizzare o inserire le intolleranze del Paziente.

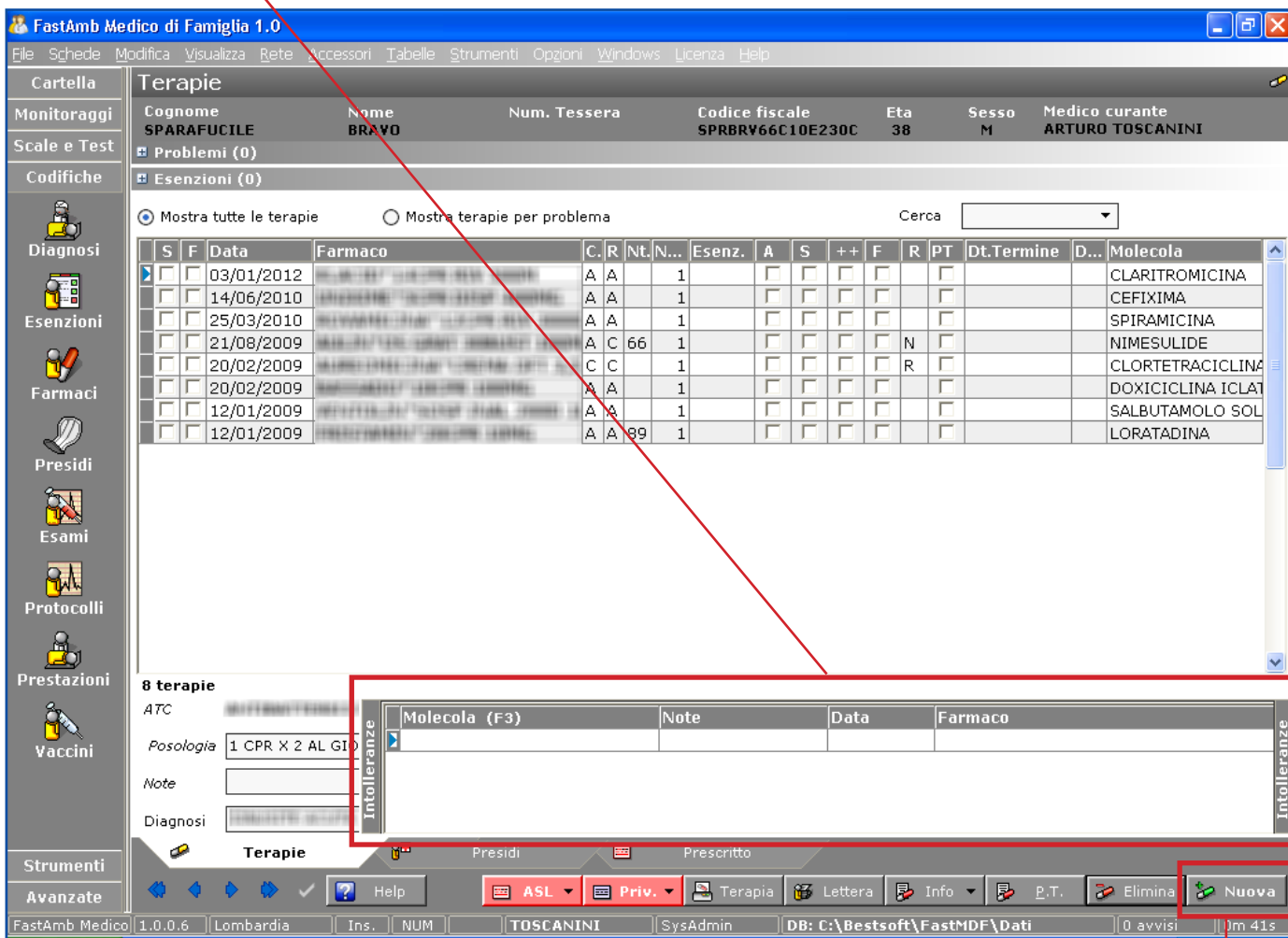

Cliccando nell'apposita sezione la griglia si espande automaticamente.

Per inserire una nuova Intolleranza cliccare all'interno della griglia e cliccare il bottone **Nuova**.  
Si entra direttamente in Cerca Molecole. Selezionare la molecola voluta e confermare.  
E' possibile indicare anche il Farmaco che ha dato intolleranza ed eventuali note.

Per visualizzare la **Monografia** di un farmaco, cliccare due volte nel campo Farmaco nella schermata Terapie.

FastAmb Medicina di Famiglia 1.0

File Schede Modifica Visualizza Accessori Tabelle Strumenti Opzioni Windows Licenza Help

Cartella

Monitoraggi

Scale e Test

Codifiche

Strumenti

Opzioni

Backup

Compatta

Sync Online

Terapie

Cognome: ABBONDIO Nome: DON Num. Tessera: Codice fiscale: BBNDNO43S15E507A Eta: 68 Sesso: M Medico curante: ARTURO TOSCANINI

Problemi (20)

Esenzioni (3)

Mostra tutte le terapie Mostra terapie per problema Cerca

S	F	Data	Farmaco	R	Nt	N...	Esenz.	A	S	++	F	R	PT	Dt. Termine	D...	Molecola
✓	✓	27/01/2012	PARACETAMOLO	C	2											PARACETAMOLO
		05/01/2012	ATENOLOLO	A	A	1	031 PS	✓								ATENOLOLO
		05/01/2012	VALSARTAN	A	A	1	031 PS	✓	✓							VALSARTAN
		28/12/2011	OMEGA POLIENOIC	A	A	13	025 PS	✓								OMEGA POLIENOIC
		28/12/2011	AMLODIPINA BESIL	A	A	2	031 PS	✓								AMLODIPINA BESIL
		28/12/2011	FLURBIPROFENE	C	C	1						R				FLURBIPROFENE
		09/12/2011	ALPRAZOLAM	C	C	1	E01	✓				R				ALPRAZOLAM
		09/12/2011	FUROSEMIDE	A	A	1	031 PS	✓	✓							FUROSEMIDE
		09/12/2011	LANSOPRAZOLO	A	C	01	1	E01	✓			R				LANSOPRAZOLO
		24/10/2011	ACIDO ACETILSALIC	A	A	1	E01	✓								ACIDO ACETILSALIC
		09/05/2011	VENLAFAXINA CLOR	A	A	1										VENLAFAXINA CLOR
			LERCANIDIPINA CL													LERCANIDIPINA CL
			VALSARTAN/IDROCL													VALSARTAN/IDROCL

Monografia Farmaco

DENOMINAZIONE

CATEGORIA FARMACOTERAPEUTICA

PRINCIPI ATTIVI

ECCEPIENTI

INDICAZIONI

CONTROINDICAZIONI/EFF.SECONDAR

POSOLOGIA

CONSERVAZIONE

AVVERTENZE

INTERAZIONI

EFFETTI INDESIDERATI

GRAVIDANZA E ALLATTAMENTO

Paracetamolo.

Stampa Chiudi

Cliccare nelle apposite sezioni per visualizzare le caratteristiche del farmaco.

E' possibile visualizzare le monografie anche nella schermata Ricerca Farmaco, cliccando il bottone **Info > Monografia**.

Informazioni

Interazioni

Monografia

Scheda Tecnica

Info

Nel dimostrativo non sono inserite le Schede Tecniche perchè troppo voluminose.

Per scaricare le Schede Tecniche vedere nella guida il capitolo relativo all'Aggiornamento Farmaci.

## Schede Tecniche:

Le schede tecniche di un farmaco sono visualizzabili cliccando il bottone Info > Schede Tecniche.

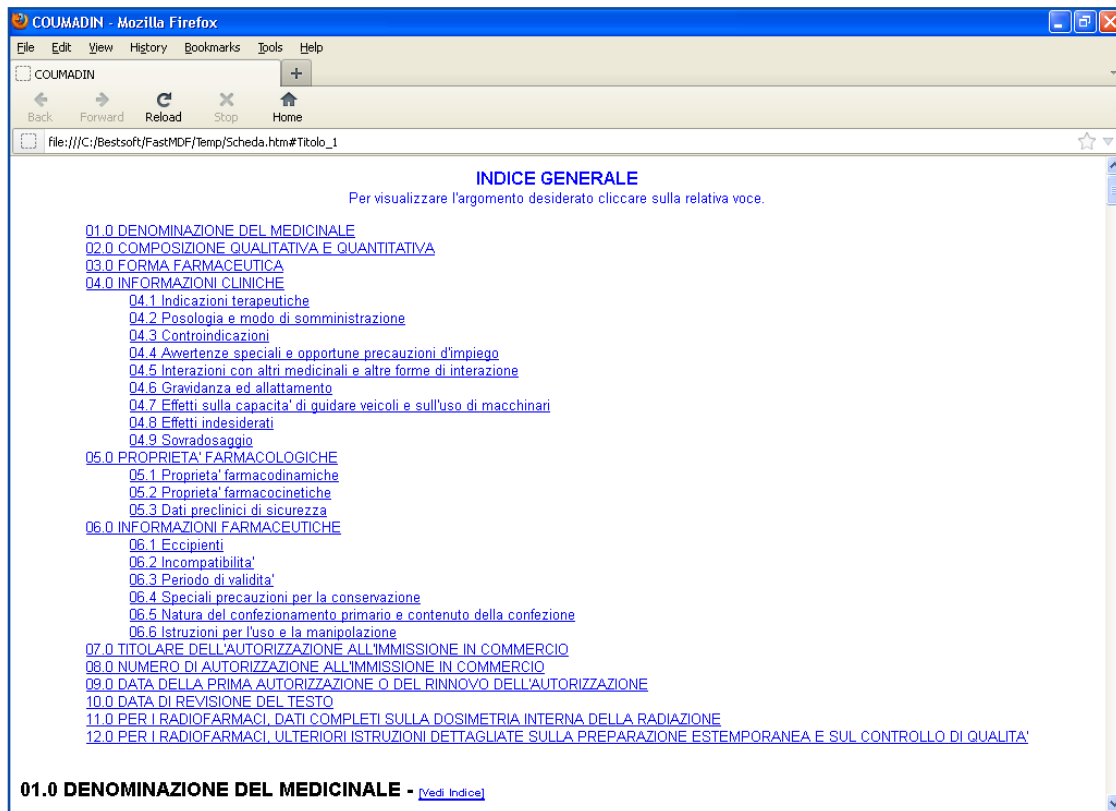
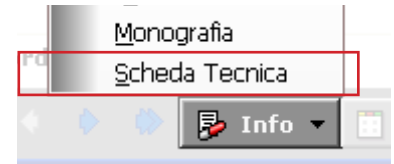

**INDICE GENERALE**  
Per visualizzare l'argomento desiderato cliccare sulla relativa voce.

- [01.0 DENOMINAZIONE DEL MEDICINALE](#)
- [02.0 COMPOSIZIONE QUALITATIVA E QUANTITATIVA](#)
- [03.0 FORMA FARMACEUTICA](#)
- [04.0 INFORMAZIONI CLINICHE](#)
  - [04.1 Indicazioni terapeutiche](#)
  - [04.2 Posologia e modo di somministrazione](#)
  - [04.3 Controindicazioni](#)
  - [04.4 Avvertenze speciali e opportune precauzioni d'impiego](#)
  - [04.5 Interazioni con altri medicinali e altre forme di interazione](#)
  - [04.6 Gravidanza ed allattamento](#)
  - [04.7 Effetti sulla capacità di guidare veicoli e sull'uso di macchinari](#)
  - [04.8 Effetti indesiderati](#)
  - [04.9 Sovradosaggio](#)
- [05.0 PROPRIETA' FARMACOLOGICHE](#)
  - [05.1 Proprietà farmacodinamiche](#)
  - [05.2 Proprietà farmacocinetiche](#)
  - [05.3 Dati preclinici di sicurezza](#)
- [06.0 INFORMAZIONI FARMACEUTICHE](#)
  - [06.1 Eccipienti](#)
  - [06.2 Incompatibilità](#)
  - [06.3 Periodo di validità](#)
  - [06.4 Speciali precauzioni per la conservazione](#)
  - [06.5 Natura del confezionamento primario e contenuto della confezione](#)
  - [06.6 Istruzioni per l'uso e la manipolazione](#)
- [07.0 TITOLARE DELL'AUTORIZZAZIONE ALL'IMMISSIONE IN COMMERCIO](#)
- [08.0 NUMERO DI AUTORIZZAZIONE ALL'IMMISSIONE IN COMMERCIO](#)
- [09.0 DATA DELLA PRIMA AUTORIZZAZIONE O DEL RINNOVO DELL'AUTORIZZAZIONE](#)
- [10.0 DATA DI REVISIONE DEL TESTO](#)
- [11.0 PER I RADIOFARMACI, DATI COMPLETI SULLA DOSIMETRIA INTERNA DELLA RADIAZIONE](#)
- [12.0 PER I RADIOFARMACI, ULTERIORI ISTRUZIONI DETTAGLIATE SULLA PREPARAZIONE ESTEMPORANEA E SUL CONTROLLO DI QUALITA'](#)

**01.0 DENOMINAZIONE DEL MEDICINALE** - [Vedi Indice](#)

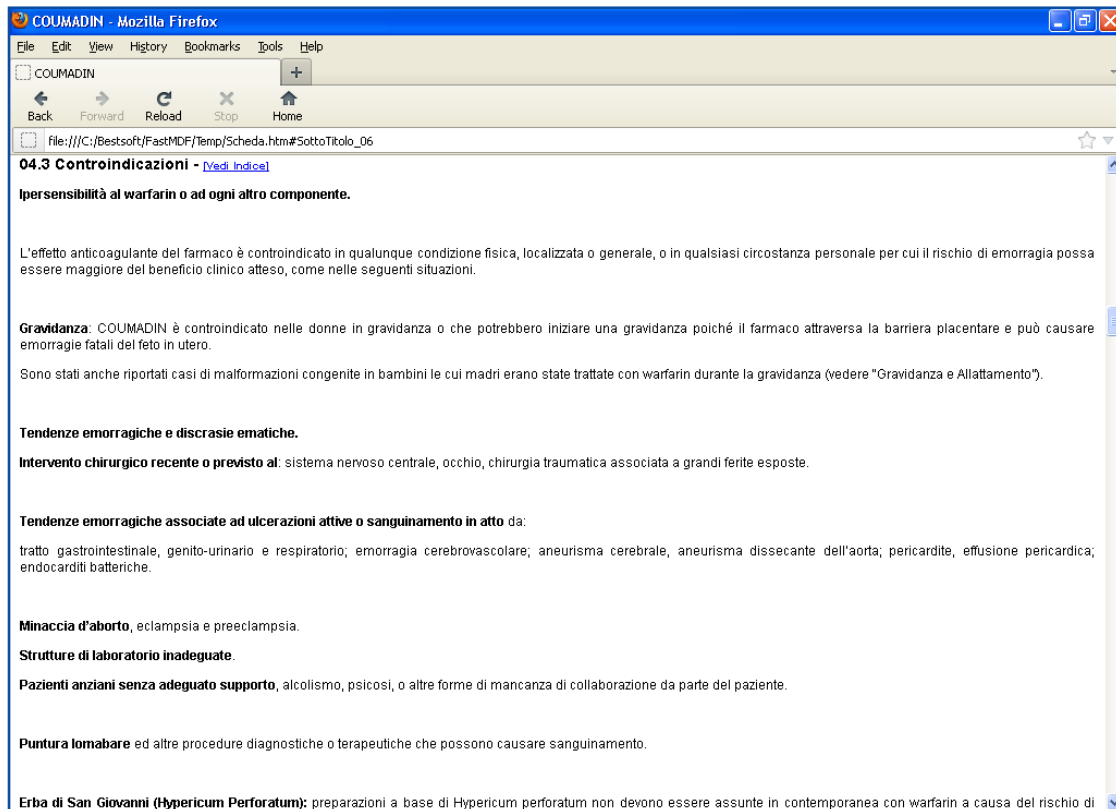

**04.3 Controindicazioni** - [Vedi Indice](#)

**Ipersensibilità al warfarin o ad ogni altro componente.**

L'effetto anticoagulante del farmaco è controindicato in qualunque condizione fisica, localizzata o generale, o in qualsiasi circostanza personale per cui il rischio di emorragia possa essere maggiore del beneficio clinico atteso, come nelle seguenti situazioni.

**Gravidanza:** COUMADIN è controindicato nelle donne in gravidanza o che potrebbero iniziare una gravidanza poiché il farmaco attraversa la barriera placentare e può causare emorragie fatali del feto in utero.

Sono stati anche riportati casi di malformazioni congenite in bambini le cui madri erano state trattate con warfarin durante la gravidanza (vedere "Gravidanza e Allattamento").

**Tendenze emorragiche e discrasie ematiche.**

**Intervento chirurgico recente o previsto al:** sistema nervoso centrale, occhio, chirurgia traumatica associata a grandi ferite esposte.

**Tendenze emorragiche associate ad ulcerazioni attive o sanguinamento in atto da:**

tratto gastrointestinale, genito-urinario e respiratorio; emorragia cerebrovascolare; aneurisma cerebrale, aneurisma dissecante dell'aorta; pericardite, effusione pericardica; endocarditi batteriche.

**Minaccia d'aborto, eclampsia e preeclampsia.**

**Strutture di laboratorio inadeguate.**

**Pazienti anziani senza adeguato supporto,** alcolismo, psicosi, o altre forme di mancanza di collaborazione da parte del paziente.

**Puntura lombare** ed altre procedure diagnostiche o terapeutiche che possono causare sanguinamento.

**Erba di San Giovanni (Hypericum Perforatum):** preparazioni a base di Hypericum perforatum non devono essere assunte in contemporanea con warfarin a causa del rischio di

# Impostazione timbro per le ricette

Ci sono diverse impostazioni differenziate se il medico lavora da solo o in medicina di gruppo.

## Medico non in medicina di gruppo:

Per impostare il timbro andare in **Strumenti > Opzioni > Utenti**.

Selezionare il medico e cliccare il bottone **Modifica** 

Nella finestra che compare compilare i dati del campo Timbro Ricetta ASL e Timbro Ricetta Privata.

Confermare con **ok** 

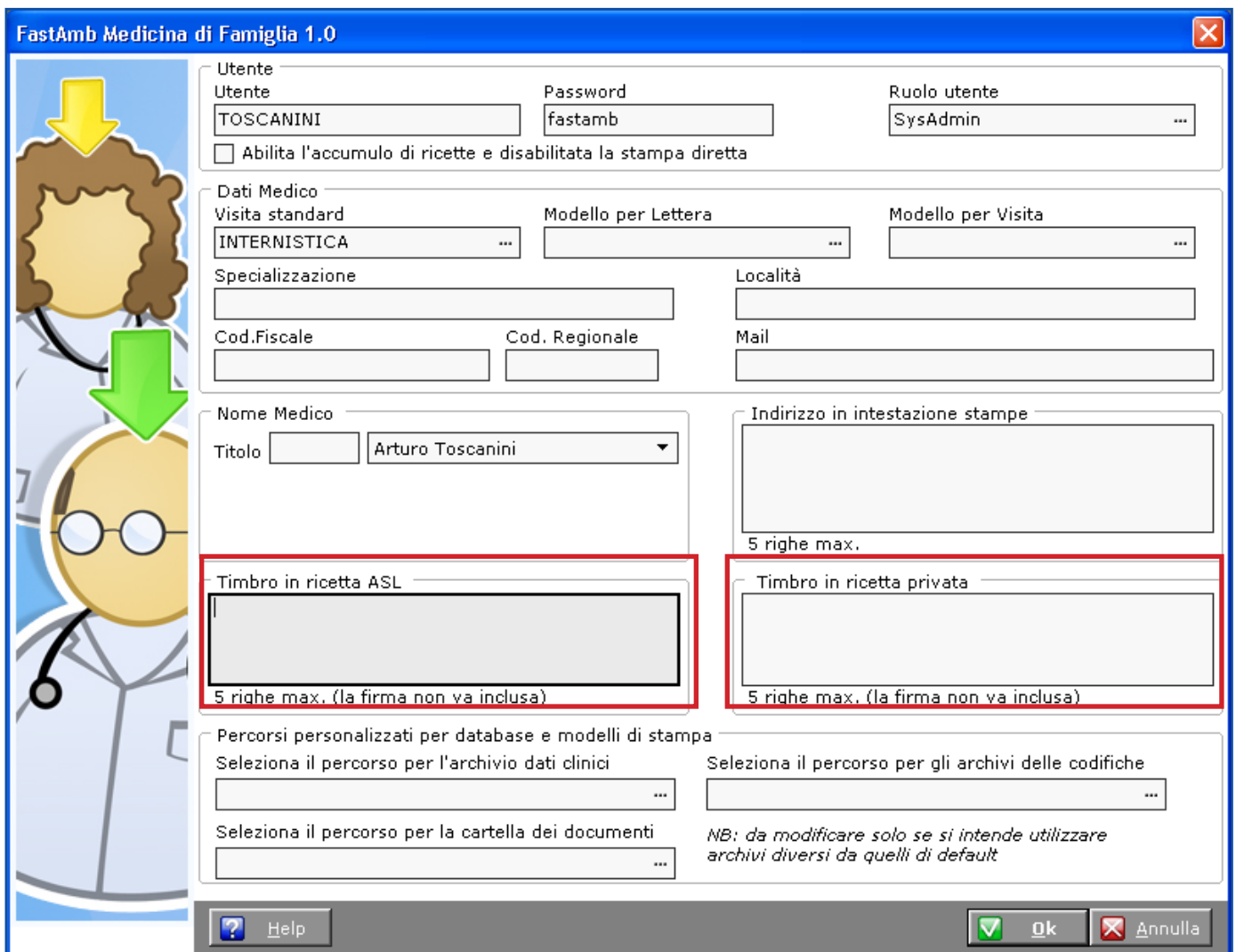

## Medici in Medicina di gruppo:

Se si è in Medicina di gruppo, per impostare il timbro andare in **Strumenti > Opzioni > Medici**.

Ogni Medico inserirà il proprio timbro.

Selezionare un medico e cliccare il bottone **Modifica** 

I campi da compilare sono: Timbro Ricetta ASL e Timbro Ricetta Privata.

Esiste anche il problema della gestione delle stampanti; il programma consente di attribuire ad ogni medico la propria stampante, in modo tale da consentire alla segretaria di stampare le ricette automaticamente senza dover ogni volta reindirizzare manualmente la stampante.

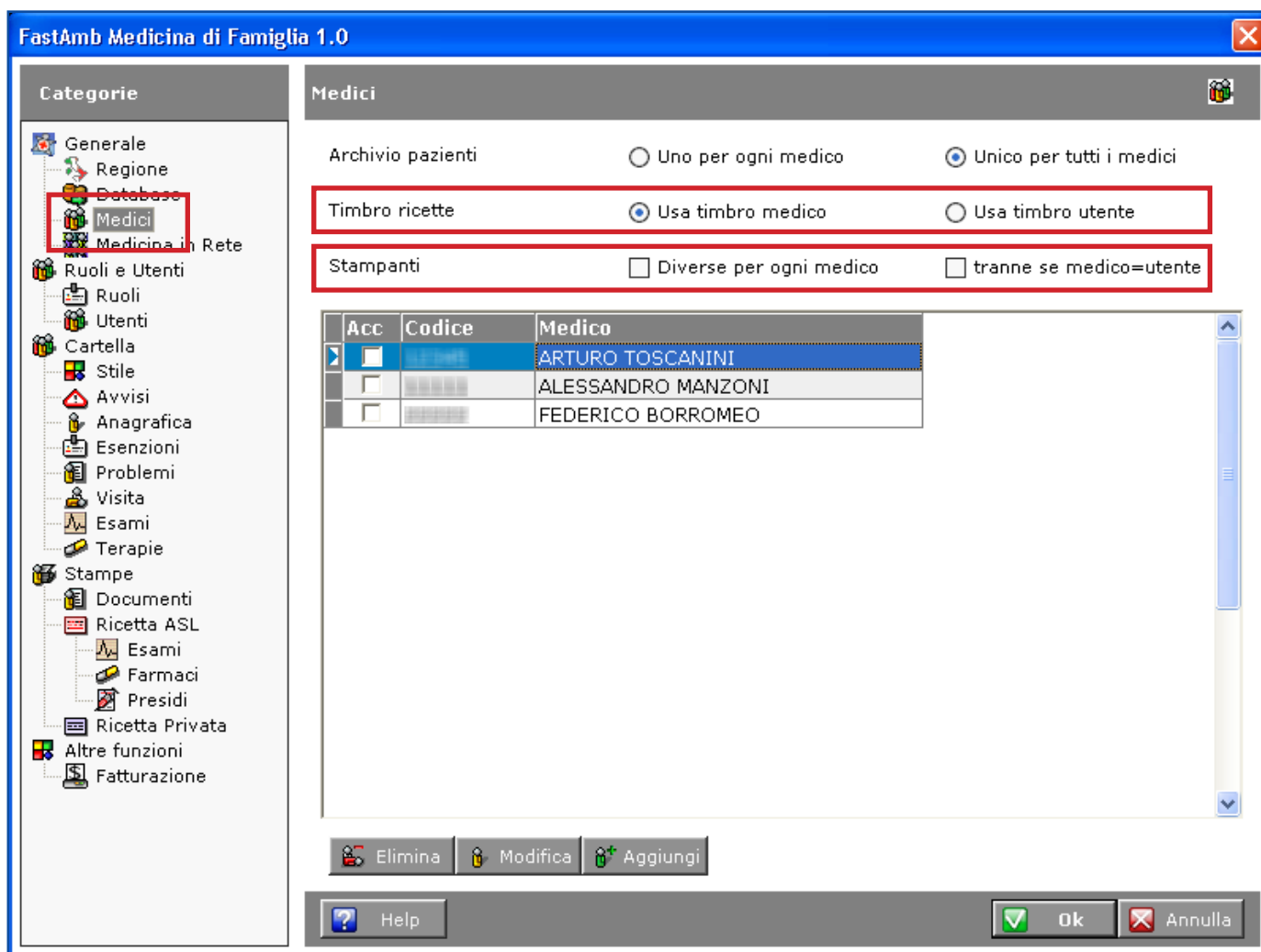

**FastAmb Medicina di Famiglia 1.0**

**Categorie**

- Generale
- Regione
- Database
- Medici**
- Medicina in Rete
- Ruoli e Utenti
- Ruoli
- Utenti
- Cartella
- Stile
- Avvisi
- Anagrafica
- Esenzioni
- Problemi
- Visita
- Esami
- Terapie
- Stampe
- Documenti
- Ricetta ASL
- Esami
- Farmaci
- Presidi
- Ricetta Privata
- Altre funzioni
- Fatturazione

**Medici**

Archivio pazienti  Uno per ogni medico  Unico per tutti i medici

Timbro ricette  Usa timbro medico  Usa timbro utente

Stampanti  Diverse per ogni medico  tranne se medico=utente

Acc	Codice	Medico
<input checked="" type="checkbox"/>		ARTURO TOSCANINI
<input type="checkbox"/>		ALESSANDRO MANZONI
<input type="checkbox"/>		FEDERICO BORROMEO

Elimina Modifica Aggiungi

Help Ok Annulla

# Impostazione Ricetta ASL

Per impostare la ricetta Asl andare in **Strumenti > Opzioni > Ricetta ASL**.

Nel campo Stampante selezionare dall'elenco una delle stampanti disponibili.

Se in questo campo non sarà selezionata alcuna stampante, il programma stamperà utilizzando la *stampante predefinita*.

E' possibile impostare la Fonte di stampa della ricetta, sia in Carattere che Dimensione. Questa opzione permette di risparmiare inchiostro.

I campi **Margine sinistro** e **Margine superiore** servono a spostare la Ricetta ASL rispetto ai margini. Ad esempio, aumentando il margine sinistro la ricetta verrà stampata più a destra.

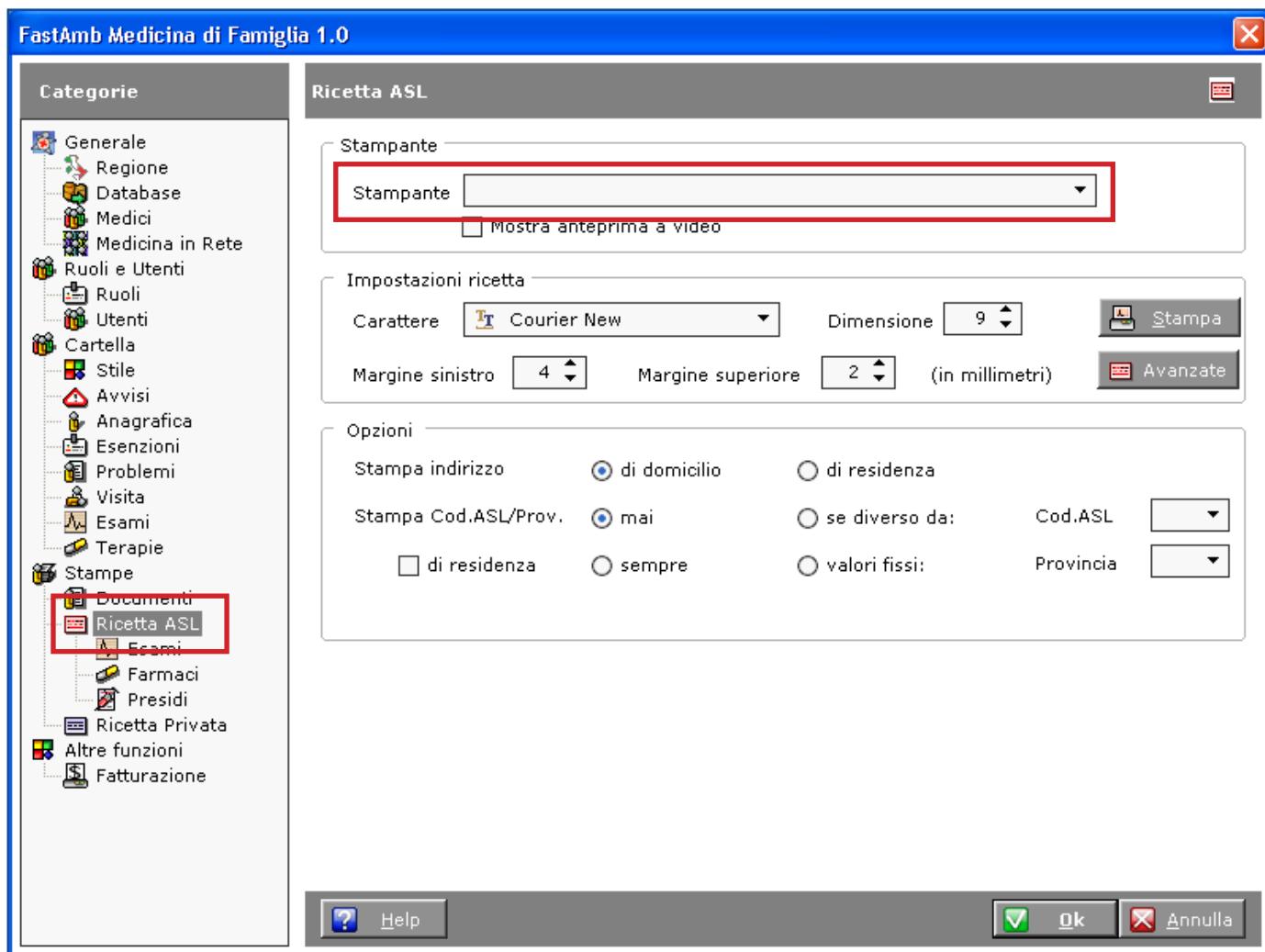

Cliccando il bottone **Avanzate**  è possibile cambiare il posizionamento dei singoli campi della ricetta e escluderne alcuni, ad esempio la stampa del Codice a barre del codice fiscale deselezionando la voce **Elemento da stampare**.

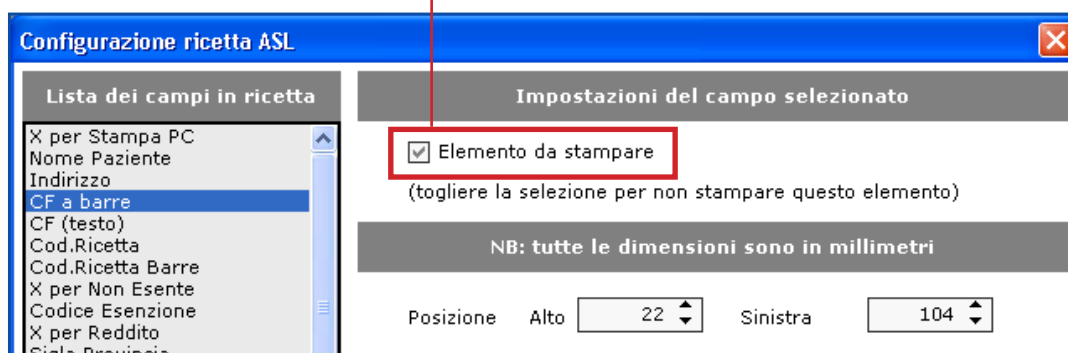

# Esenzioni

Le esenzioni del Paziente sono visibili dall'omonimo pannello nelle schermate Anagrafica, Terapie ed Esami.

Per inserire una nuova esenzione cliccare il bottone **Aggiungi** 

Per eliminare un'esenzione, selezionarla e cliccare il bottone **Elimina** in basso a destra.

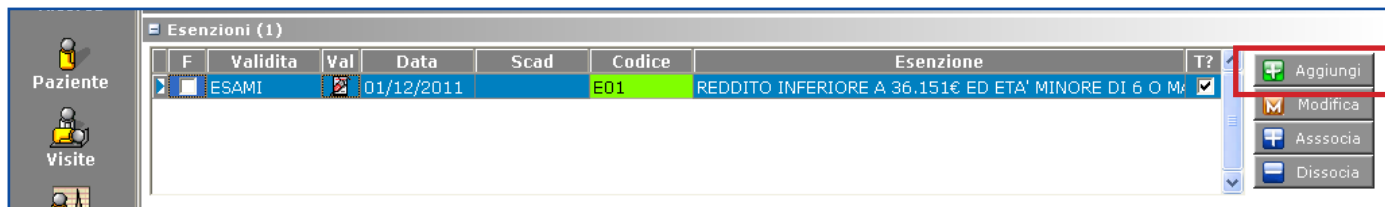

Compare la finestra di inserimento nuova esenzione.

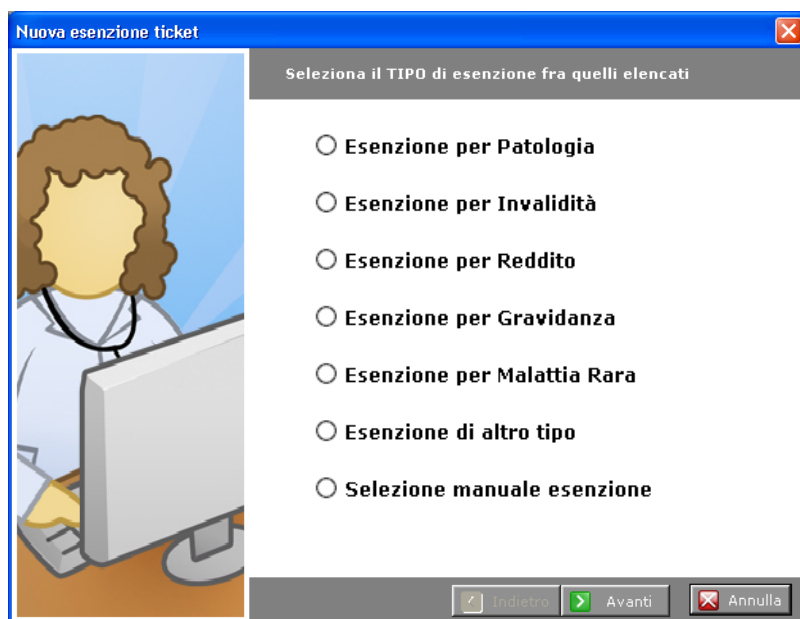

Selezionare il tipo di esenzione che si vuole inserire e cliccare **Avanti**.

Seguire la procedura guidata per inserire l'esenzione.

Scelta un'esenzione ci penserà il programma ad inserirla correttamente, assegnandogli una validità totale o parziale.

Cliccare due volte sull'esenzione o cliccare il bottone **Modifica** per visualizzare la finestra di modifica, contenente tutti i campi di principale utilità.

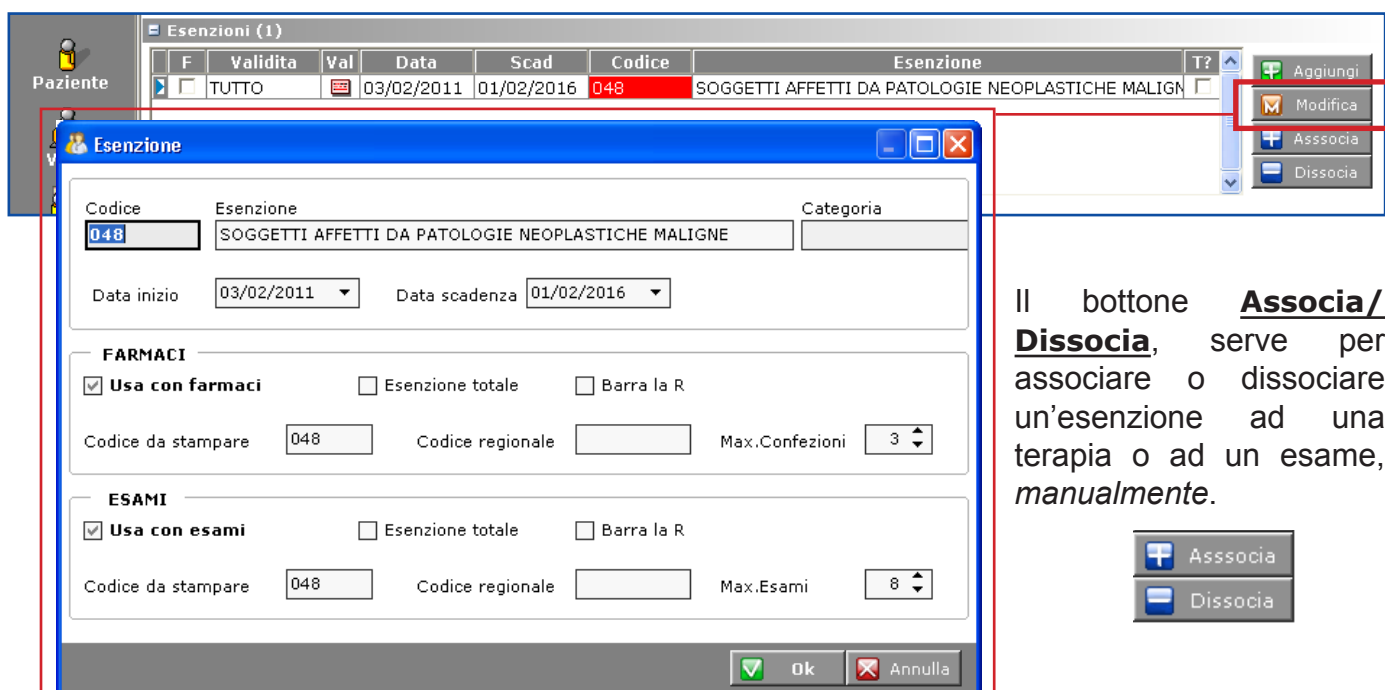

Il bottone **Associa/Dissocia**, serve per associare o dissociare un'esenzione ad una terapia o ad un esame, *manualmente*.

# Esami

La schermata Esami si apre nella pagina **Prescritto**.

In questa pagina sono visualizzati tutti gli esami stampati per il Paziente, suddivisi per **Quesito diagnostico**. Ad ogni quesito sono associati uno o più esami.

**FastAmb Medico di Famiglia 1.0**

File Schede Modifica Visualizza Rete Accessori Tabelle Strumenti Opzioni Windows Licenza Help

**Cartella** **Esami**

Cognome **ABBONDIO** Nome **DON** Num. Tessera  Codice fiscale **BBNDN043S15E507A** Eta **68** Sesso **M** Medico curante **ARTURO TOSCANINI**

**Problemi (20)**

**Esenzioni (3)**

S	I	A	A/P	Data	Quesito diagnostico	ICD IX	N	Esenz.	R	S	H	A	UBDP	Note	Nr.	Importo
<input type="checkbox"/>	<input type="checkbox"/>	<input type="checkbox"/>	<input type="checkbox"/>	26/05/2011	CARDIOPATIA IPERTENSIVA			031	<input type="checkbox"/>	<input checked="" type="checkbox"/>	<input type="checkbox"/>	<input type="checkbox"/>				11,62
<input type="checkbox"/>	<input type="checkbox"/>	<input type="checkbox"/>	<input type="checkbox"/>	11/05/2011	CARDIOPATIA IPERTENSIVA				<input type="checkbox"/>	<input checked="" type="checkbox"/>	<input type="checkbox"/>	<input type="checkbox"/>				16,53
<input checked="" type="checkbox"/>	<input type="checkbox"/>	<input type="checkbox"/>	<input type="checkbox"/>	11/04/2011	CARDIOPATIA IPERTENSIVA			031	<input type="checkbox"/>	<input checked="" type="checkbox"/>	<input type="checkbox"/>	<input type="checkbox"/>				30,83
<input type="checkbox"/>	<input type="checkbox"/>	<input type="checkbox"/>	<input type="checkbox"/>	09/04/2011	CARDIOPATIA IPERTENSIVA				<input type="checkbox"/>	<input checked="" type="checkbox"/>	<input type="checkbox"/>	<input type="checkbox"/>				16,53
<input type="checkbox"/>	<input type="checkbox"/>	<input type="checkbox"/>	<input type="checkbox"/>	04/03/2010	AMPUTAZIONE APICE II DITO E F				<input type="checkbox"/>	<input checked="" type="checkbox"/>	<input type="checkbox"/>	<input type="checkbox"/>				0,00
<input type="checkbox"/>	<input type="checkbox"/>	<input type="checkbox"/>	<input type="checkbox"/>	19/02/2010	CARDIOPATIA IPERTENSIVA				<input type="checkbox"/>	<input checked="" type="checkbox"/>	<input type="checkbox"/>	<input type="checkbox"/>				11,62
<input type="checkbox"/>	<input type="checkbox"/>	<input type="checkbox"/>	<input type="checkbox"/>	16/10/2009	ENFISEMA POLMONARE INTERSTI				<input type="checkbox"/>	<input checked="" type="checkbox"/>	<input type="checkbox"/>	<input type="checkbox"/>				15,49
<input type="checkbox"/>	<input type="checkbox"/>	<input type="checkbox"/>	<input type="checkbox"/>	07/08/2009	ERNIA INGUINALE BILATERALE	550,9			<input type="checkbox"/>	<input checked="" type="checkbox"/>	<input type="checkbox"/>	<input type="checkbox"/>				16,53
<input type="checkbox"/>	<input type="checkbox"/>	<input type="checkbox"/>	<input type="checkbox"/>	25/02/2009	GONARTROS				<input type="checkbox"/>	<input checked="" type="checkbox"/>	<input type="checkbox"/>	<input type="checkbox"/>				16,53
<input type="checkbox"/>	<input type="checkbox"/>	<input type="checkbox"/>	<input type="checkbox"/>	25/02/2009	GONARTROS				<input type="checkbox"/>	<input checked="" type="checkbox"/>	<input type="checkbox"/>	<input type="checkbox"/>				42,35

**57 ricette**

Allegati Immagini Refertazione  Inserisci valori e referti DIRETTAMENTE in ricetta

S	Q...	Esame	Cod. ...	Note	Val...	P	Branca	Im...
<input checked="" type="checkbox"/>		URICEMIA	90.43.5		7,2	<input type="checkbox"/>		1,24
<input type="checkbox"/>		COLESTEROLO HDL	90.14.1		46,7	<input type="checkbox"/>		1,86
<input type="checkbox"/>		TRIGLICERIDI	90.43.2		ORM.	<input type="checkbox"/>		1,29
<input type="checkbox"/>		CPK	90.15.4		ORM.	<input type="checkbox"/>		1,96
<input type="checkbox"/>		CREATININA	90.16.3		ORM.	<input type="checkbox"/>		1,76
<input type="checkbox"/>		ESAME COMPLETO URINE	90.44.3		ORM.	<input type="checkbox"/>		2,07
<input type="checkbox"/>		GLICEMIA	90.27.1		ORM.	<input type="checkbox"/>		1,29
<input type="checkbox"/>		SODIO	90.40.4		ORM.	<input type="checkbox"/>		1,24
<input type="checkbox"/>		GAMMA GT	90.25.5		ORM.	<input type="checkbox"/>		1,24
<input type="checkbox"/>		EMOCROMO+FORMULA	90.62.2		ORM.	<input type="checkbox"/>		3,20

**16 esami** **Colonna Note = Note alla prestazione**

Spesa  nel periodo   Grafico

Esami Strumentali Esami di Laboratorio Tutti gli esami Monitoraggio **Prescritto**

ASL **ASL** Referto Fattura Modif. Elimina Nuovo Duplica

FastAmb Medico 1.0.0.6 Lombardia Ins. NUM TOSCANINI SysAdmin DB: C:\Bestsoft\FastMDF\Dati 0 avvisi 39m 33s

## Riprescrizione totale di una ricetta precedentemente inserita:

Selezionare con un click nella casella della colonna **S** del quesito da ristampare.

S	I	A	A...	Data	Quesito diagnostico	ICD...	N	Esenz.	R	S	H	A	U...	Note	Nr.	Impo...	Cod.Ricetta
<input type="checkbox"/>	<input type="checkbox"/>	<input type="checkbox"/>	<input type="checkbox"/>	26/05/2011	CARDIOPATIA IPERTENSIV			031	<input type="checkbox"/>	<input checked="" type="checkbox"/>	<input type="checkbox"/>	<input type="checkbox"/>				11,62	
<input type="checkbox"/>	<input type="checkbox"/>	<input type="checkbox"/>	<input type="checkbox"/>	11/05/2011	CARDIOPATIA IPERTENSIV				<input type="checkbox"/>	<input checked="" type="checkbox"/>	<input type="checkbox"/>	<input type="checkbox"/>				16,53	
<input checked="" type="checkbox"/>	<input type="checkbox"/>	<input type="checkbox"/>	<input type="checkbox"/>	11/04/2011	CARDIOPATIA IPERTENSIV			031	<input type="checkbox"/>	<input checked="" type="checkbox"/>	<input type="checkbox"/>	<input type="checkbox"/>				30,83	
<input type="checkbox"/>	<input type="checkbox"/>	<input type="checkbox"/>	<input type="checkbox"/>	09/04/2011	CARDIOPATIA IPERTENSIV				<input type="checkbox"/>	<input checked="" type="checkbox"/>	<input type="checkbox"/>	<input type="checkbox"/>				16,53	
<input type="checkbox"/>	<input type="checkbox"/>	<input type="checkbox"/>	<input type="checkbox"/>	04/03/2010	AMPUTAZIONE APICE II DI				<input type="checkbox"/>	<input checked="" type="checkbox"/>	<input type="checkbox"/>	<input type="checkbox"/>				0,00	
<input type="checkbox"/>	<input type="checkbox"/>	<input type="checkbox"/>	<input type="checkbox"/>	19/02/2010	CARDIOPATIA IPERTENSIV				<input type="checkbox"/>	<input checked="" type="checkbox"/>	<input type="checkbox"/>	<input type="checkbox"/>				11,62	

In tutti gli esami che appartengono a quella ricetta la colonna **S** (prima vuota) verrà biffata.

Cliccare il bottone di stampa **ASL** **ASL**

Dopo la stampa il programma duplicherà il Quesito Diagnostico e i relativi esami.

## Riprescrizione parziale di una ricetta precedentemente fatta e aggiunta di nuovi esami o prescrizione ex-novo:

Selezionare con un click nella casella della colonna **S** del quesito da ristampare, oppure, **in caso non si voglia duplicare tutta la ricetta ma selezionare solo singoli esami, cliccare all'interno della colonna S degli stessi per selezionarli.**

**In caso in cui si parta da un quesito diagnostico nuovo, non selezionare nulla.**

Cliccare il bottone **Nuovo**

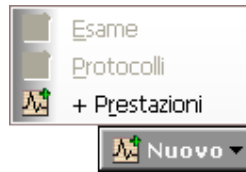

Compare il wizard di selezione prestazioni.

Nella sezione a destra sono presentati gli esami precedentemente selezionati e visualizzato il relativo quesito diagnostico selezionato, se presente.

Wizard selezione prestazioni

Protocolli Esami Prescritto

Cerca:

Protocollo Cod.Es  
▶ ALTRE FORME DI CARDIOPATIA ISCHEMICA CRONICA A02.414

Esame	Branca
▶ TEMPO DI PROTROMBINA (PT)	ESAMI DI LABOR
TEMPO DI TROMBOPLASTINA PARZIALE (PTT)	ESAMI DI LABOR
PRELIEVO DI SANGUE VENOSO	ESAMI DI LABOR
VISITA INTERNISTICA (CONTROLLO)	ALTRE PRESTAZ
VISITA CARDIOLOGICA (CONTROLLO)	CARDIOLOGIA
TEST CARDIOVASCOLARE DA SFORZO CON CICLOER	CARDIOLOGIA
ELETTROCARDIOGRAMMA DINAMICO (HOLTER)	CARDIOLOGIA
ELETTROCARDIOGRAMMA	CARDIOLOGIA
RX TORACE	RADIOLOGIA DI

Diagnosi / Quesito Diagnostico (F3 per selezionare) ICD IX

In ordine:  di inserimento  alfabetico

Esame	UBDP	Note	B
POTASSIO			Es
EMOCROMO+FORMULA			Es
GOT			Es
GAMMA GT			Es
ESAME COMPLETO URINE			Es
TSH			Es
GPT			Es
ECG+V.CARDIOLOGICA		Descrizione esa	Es
URICEMIA			Es
TRIGLICERIDI			Es
COLESTEROLO TOTALE			Es
AZOTEMIA			Es
CREATININA			Es
SODIO			Es
CPK			Es
COLESTEROLO HDL			Es
▶ GLICEMIA			Es

17 esami in prescrizione

Duplica esami selezionati in cartella

Selez. Deselez. Aggiungi Rimuovi OK Stampa Annulla

Per eliminarne uno posizionarsi sull'esame da eliminare e cliccare il bottone - (meno)

Per aggiungerne degli altri si possono o usare i **Protocolli**, o aggiungere **Singoli Esami** prendendoli dall'archivio Codifiche Esami o dagli **esami Prescritti** in precedenza al Paziente.

Wizard selezione prestazioni

Protocolli Esami Prescritto

Cerca:

Protocollo Cod.Es  
▶ ALTRE FORME DI CARDIOPATIA ISCHEMICA CRONICA A02.414

Diagnosi / Quesito Diagnostico (F3 per selezionare) ICD IX

In ordine:  di inserimento  alfabetico

Esame	UBDP	Note	B
POTASSIO			Es
EMOCROMO+FORMULA			Es
GOT			Es
GAMMA GT			Es
ESAME COMPLETO URINE			Es

Il campo **Cerca** dei **Protocolli** si posiziona automaticamente in corrispondenza del contenuto del quesito diagnostico.

## Protocolli:

Cercare il protocollo da utilizzare. Selezionarlo con un click e in sequenza, posizionarsi sui singoli esami da prescrivere e selezionarli con la barra spaziatrice (gli esami selezionati diventeranno rossi). Cliccare il bottone **Aggiungi** per trasferirli nella sezione Esami da prescrivere.

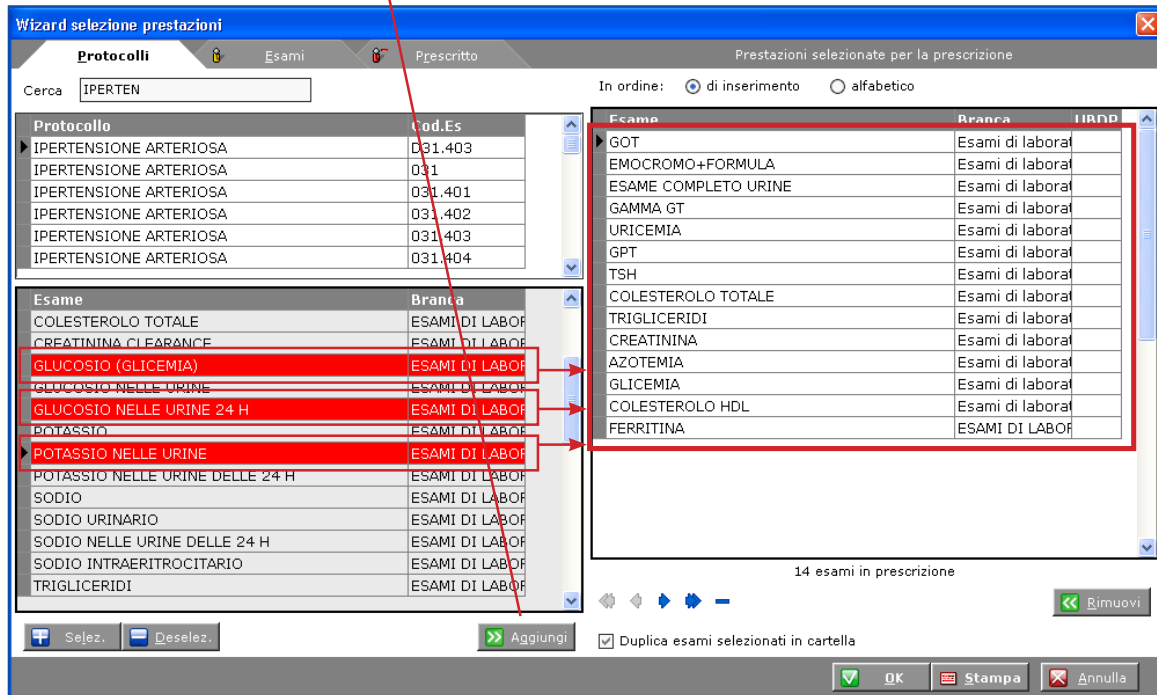

E' possibile creare protocolli personalizzati in **Codifiche > Protocolli**.

## Gravidanze e protocolli gravidanze:

Impostazione di una Gravidanza e relativa esenzione.

Per impostare una nuova gravidanza il modo più veloce è agire direttamente sulle Esenzioni cliccando il bottone **Aggiungi** (esenzione)

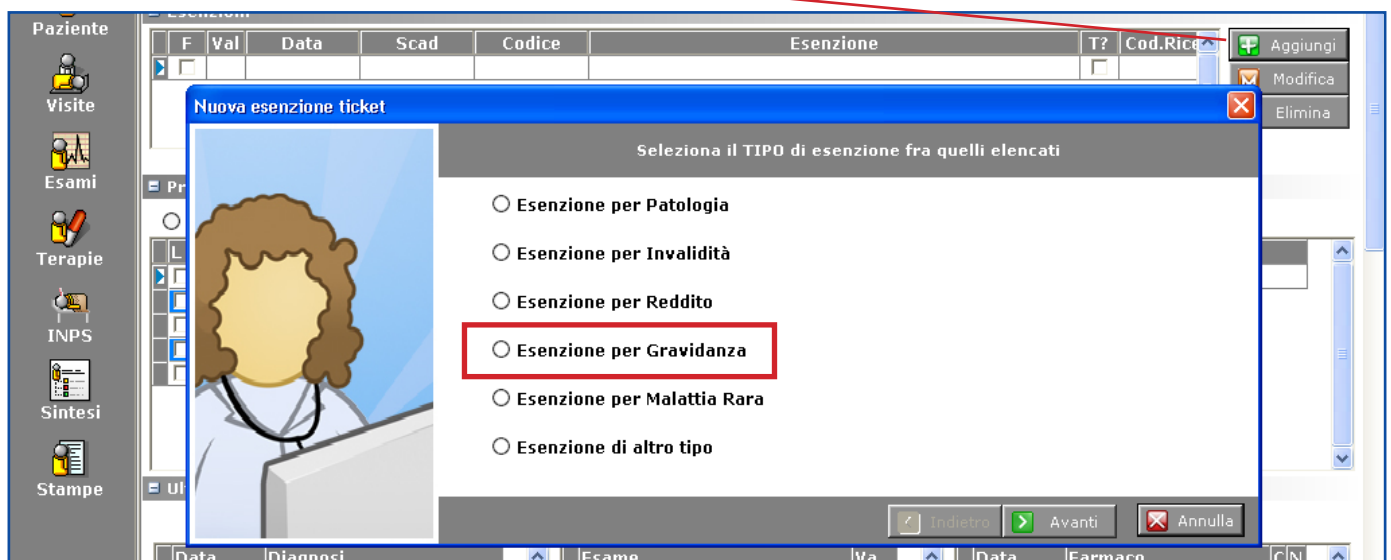

Inserire la data dell'ultima mestruazione. Confermando: verrà inserita l'esenzione e anche in Anagrafica > Anamnesi, verranno aggiunti in automatico i dati riguardanti la gravidanza.

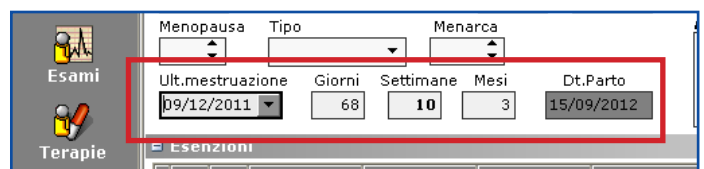

In Esami cliccare il bottone **Nuovo > Prestazioni**.

Selezionare dal campo *Motivo della richiesta* la diagnosi relativa alla Gravidanza (è stata inserita automaticamente).

All'apertura della finestra di prescrizione viene automaticamente selezionato il protocollo relativo alla settimana di gravidanza.

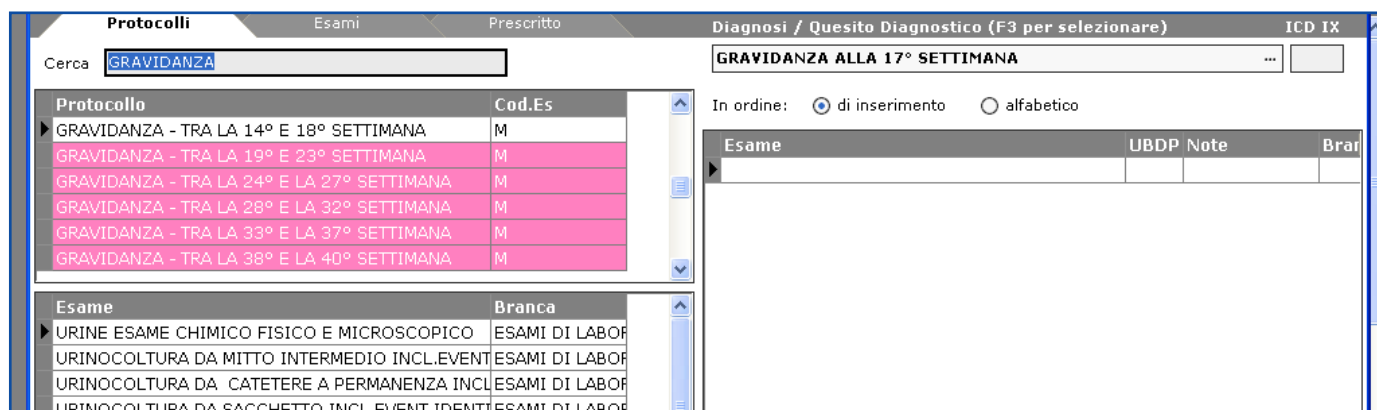

Se oltre agli esami previsti dal protocollo si desidera aggiungere ulteriori esami, procedere come descritto in seguito.

## Esami singoli:

Cercare l'esame, dare un doppio click sull'esame selezionato. L'esame viene trasferito negli Esami da prescrivere.

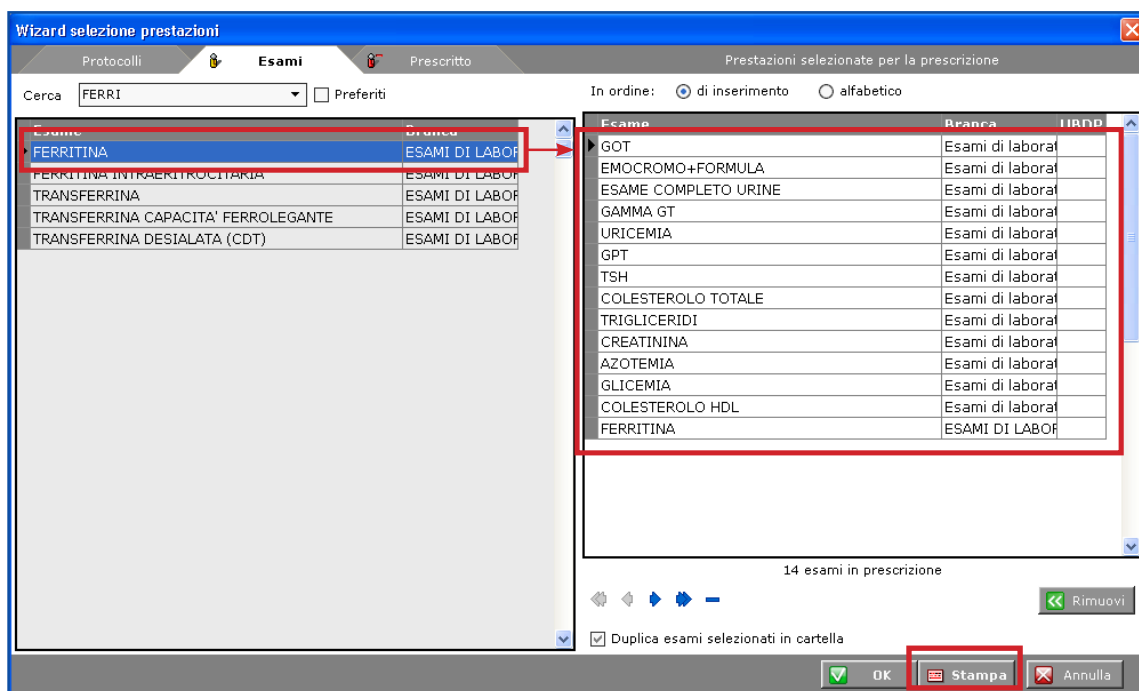

Una volta terminata la scelta degli esami da prescrivere, cliccare il bottone **Stampa** per stamparli. Il programma stampa una o più ricette, suddividendole automaticamente per esenzioni, branca, urgenza e numero di prestazioni.

La ricetta stampata verrà registrata in data odierna nella pagina **Prescritto**.

## Cambio di un quesito diagnostico e inserimento di un testo libero in ricetta esami da + Prestazioni:

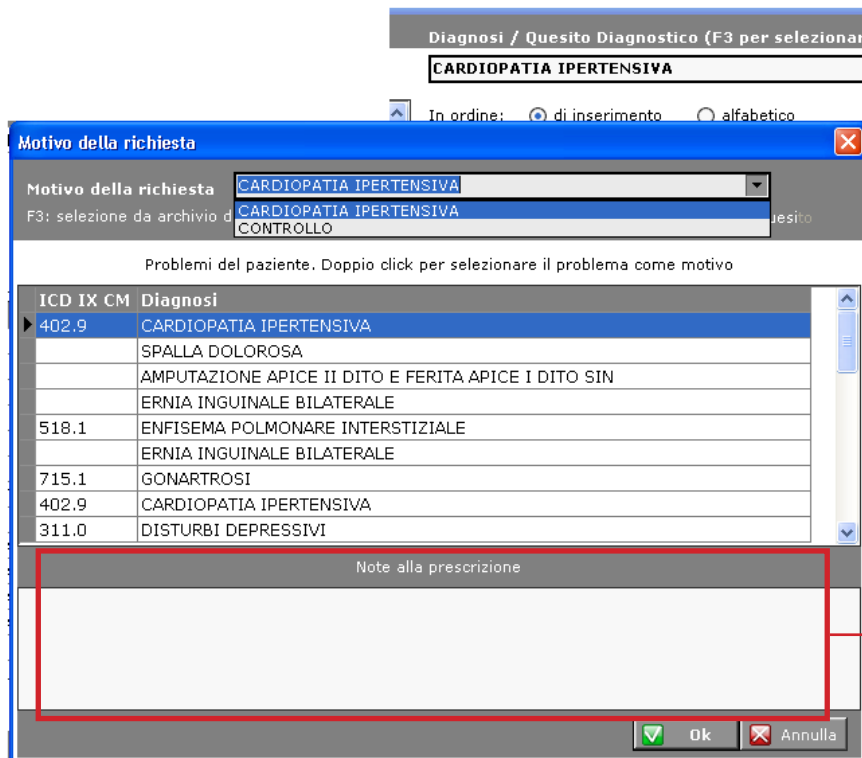

Per cambiare il motivo della richiesta cliccare in corrispondenza del bottone indicato in figura.

Per inserire una descrizione aggiuntiva nella ricetta, compilare il campo Note alla prescrizione.

Per stampare gli esami prescritti cliccare il bottone **Stampa**

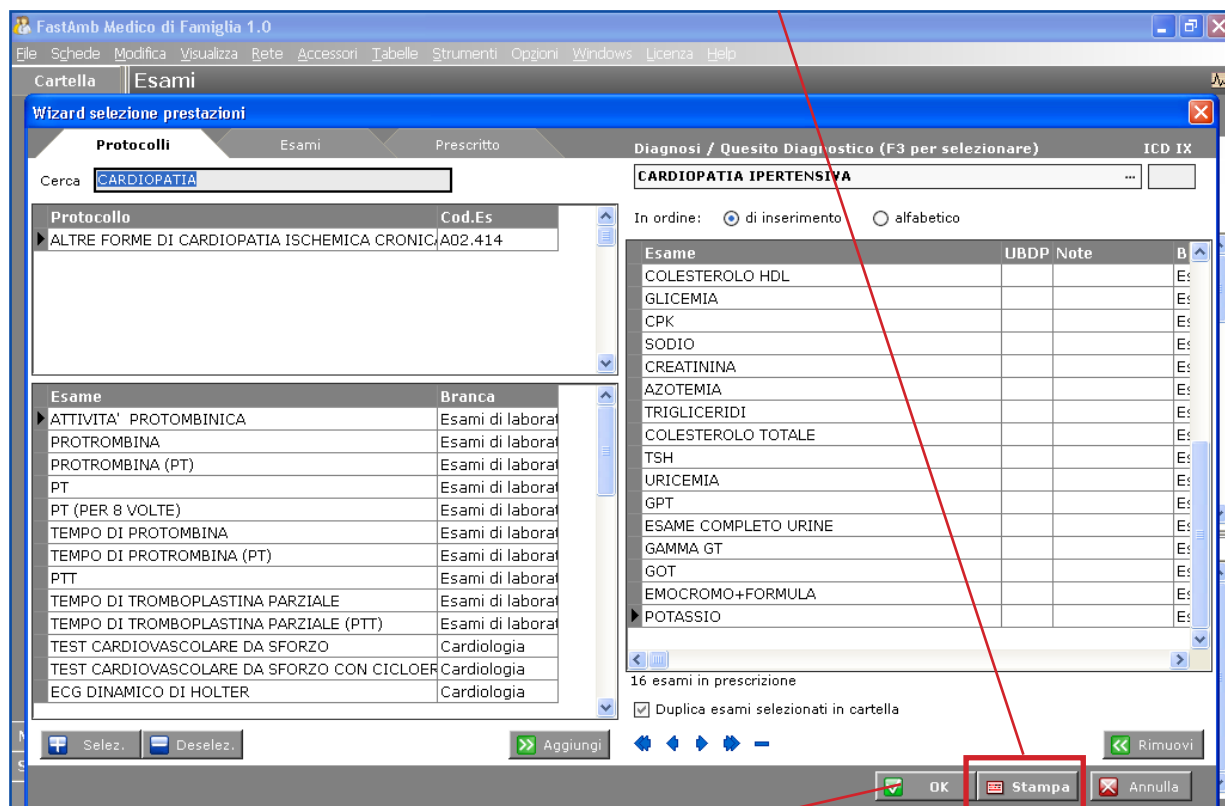

Nel caso in cui si voglia una stampa particolare, ad esempio con una data diversa dalla data odierna, cliccare il bottone **OK** (conferma la prescrizione).

Il programma si posiziona nella pagina **Tutti gli esami** con gli esami già pronti per essere stampati.

**FastAmb Medico di Famiglia 1.0**

File Schede Modifica Visualizza Rete Accessori Tabelle Strumenti Opzioni Windows Licenza Help

**Cartella**

**Esami**

Cognome **ABBONDIO** Nome **DON** Num. Tessera **BBNDN043S15E507A** Codice fiscale **BBNDN043S15E507A** Eta **68** Sesso **M** Medico curante **ARTURO TOSCANINI**

Problemi (20) Esenzioni (3)

Mostra tutti gli esami  Mostra esami per problema  Raggruppa per **Esame** Cerca

S?	F	Data	Qta	Codice	Esame (F3)	Note	Valore	P	U
<input checked="" type="checkbox"/>	<input checked="" type="checkbox"/>	15/02/2012	1	90.37.4	POTASSIO				
<input checked="" type="checkbox"/>	<input checked="" type="checkbox"/>	15/02/2012	1	90.62.2	EMOCROMO+FORMULA				
<input checked="" type="checkbox"/>	<input checked="" type="checkbox"/>	15/02/2012	1	90.09.2	GOT				
<input checked="" type="checkbox"/>	<input checked="" type="checkbox"/>	15/02/2012	1	90.25.5	GAMMA GT				
<input checked="" type="checkbox"/>	<input checked="" type="checkbox"/>	15/02/2012	1	90.44.3	ESAME COMPLETO URINE				
<input checked="" type="checkbox"/>	<input checked="" type="checkbox"/>	15/02/2012	1	90.04.5	GPT				
<input checked="" type="checkbox"/>	<input checked="" type="checkbox"/>	15/02/2012	1	90.43.5	URICEMIA				
<input checked="" type="checkbox"/>	<input checked="" type="checkbox"/>	15/02/2012	1	90.42.1	TSH				
<input checked="" type="checkbox"/>	<input checked="" type="checkbox"/>	15/02/2012	1	90.14.3	COLESTEROLO TOTALE				
<input checked="" type="checkbox"/>	<input checked="" type="checkbox"/>	15/02/2012	1	90.43.2	TRIGLICERIDI				
<input checked="" type="checkbox"/>	<input checked="" type="checkbox"/>	15/02/2012	1	90.44.1	AZOTEMIA				
<input checked="" type="checkbox"/>	<input checked="" type="checkbox"/>	15/02/2012	1	90.16.3	CREATININA				

**259 esami**

Referto

Esami Strumentali Esami di Laboratorio **Tutti gli esami** Monitoraggio Prescritto

ASL Priv. Referto Fattura Modif. Elimina Nuovo Duplica

FastAmb Medico 1.0.0.6 Lazio Ins. NUM TOSCANINI SysAdmin DB: C:\Bestsoft\FastMDF\Dati 0 avvisi 1h 25m

Cliccare in corrispondenza del triangolino del bottone di stampa **ASL**.

Selezionare la voce **con Opzioni**

- Normale (ASL+Privata)
- Normale (Tutti su ricetta ASL)
- + Posologia/Note
- con Opzioni
- Intestazione
- Aggiungi al Prescritto

**Opzioni per stampa ricetta**

Data **31/01/2012**  Senza Data

Indirizzo di residenza

Dividi per PRIORITA  Ordina in base al COSTO decrescente

Stampa NOTE

Ok Annulla

Comparirà la finestra Opzioni per stampa ricetta.

In questa finestra sono già biffate le voci standard. Cambiare i valori voluti, ad esempio cambiare la Data di stampa.

Confermare con **Ok** per stampare.

Per inserire un testo libero a fianco dei singoli esami occorre prima attivare l'opzione relativa.

- Andare in **Strumenti > Opzioni > Ricetta ASL > Esami**

- Abilitare la voce **Note** e confermare con **Ok** 

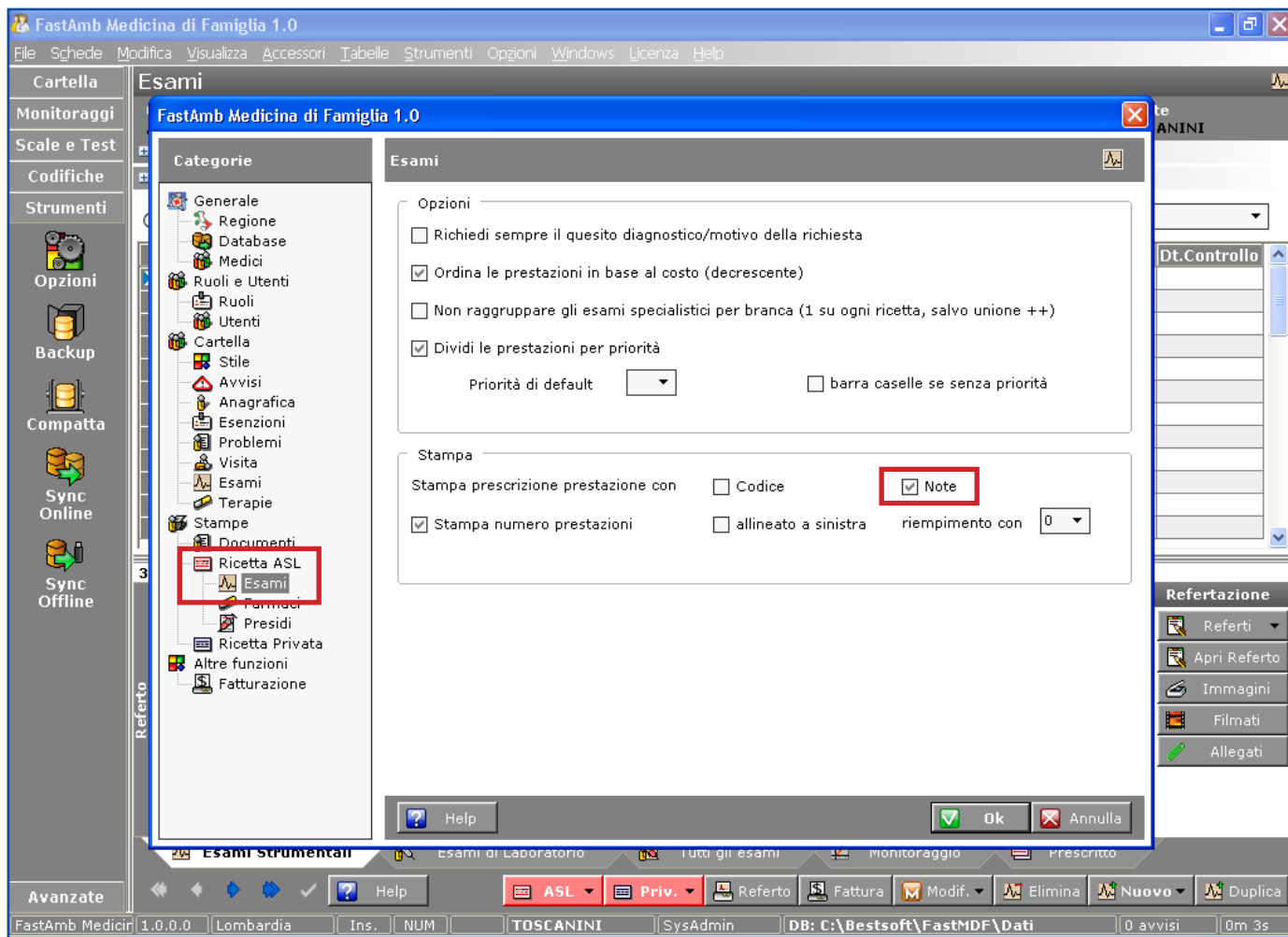

- Posizionarsi con un doppio click nel campo Note ed inserire una descrizione

S?	F	Data	Qta	Codice	Esame (F3)	Note	UBDP	Est
<input checked="" type="checkbox"/>	<input type="checkbox"/>	26/05/2011	1	89.52	ECG+V.CARDIOLOGICA	Descrizione esame		031
<input type="checkbox"/>	<input type="checkbox"/>	12/05/2011	1	89.7	VIS. MEDICO-INTERNISTICA			
<input type="checkbox"/>	<input type="checkbox"/>	09/04/2011	1	89.7	VIS. MEDICO-INTERNISTICA			
<input type="checkbox"/>	<input type="checkbox"/>	19/02/2010	1	89.52	ECG+V.CARDIOLOGICA			

- Stampare l'esame tramite il bottone di stampa **ASL** 

Nella finestra che compare inserire un Motivo Diagnostico ed eventualmente una descrizione nel campo Note alla prescrizione. Confermare con **Ok** 

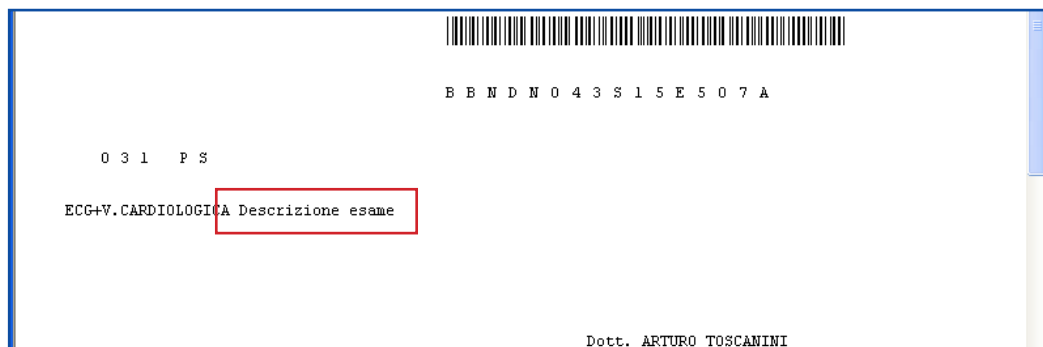

## Refertazione Esami:

La refertazione degli esami può essere fatta direttamente nel Prescritto inserendo il dato nel campo **Valore** se l'esame è un esame di Laboratorio, o nel campo **Referto** se l'esame è l'esame strumentale.

FastAmb Medicina di Famiglia 1.0

File Schede Modifica Visualizza Accessori Tabelle Strumenti Opzioni Windows Licenza Help

Cartella  
 Ricerca  
 Paziente  
 Visite  
 Esami  
 Terapie  
 INPS  
 Sintesi  
 Stampe  
 Monitoraggi  
 Scale e Test  
 Codifiche  
 Strumenti  
 Avanzate

**Esami**

Cognome: ABBONDIO Nome: DON Num. Tessera: Codice fiscale: BBNDN043515E507A Eta: 68 Sesso: M Medico curante: ARTURO TOSCANINI

Problemi (20)  
 Esenzioni (3)

S	I	A	Data	Quesito diagnostico	ICD...	N	Esenz.	R	S	H	A	U...	Note	Nr. Impo...	Cod. Ricetta
			27/01/2012	CARDIOPATIA IPERTENSIV			031 PS							8	30,83
			27/01/2012	CARDIOPATIA IPERTENSIV			031 PS							8	30,83
			26/05/2011	CARDIOPATIA IPERTENSIV			031								11,62
			11/05/2011	CARDIOPATIA IPERTENSIV											16,53
			11/04/2011	CARDIOPATIA IPERTENSIV			031								30,83
			09/04/2011	CARDIOPATIA IPERTENSIV											16,53
			04/03/2010	AMPUTAZIONE APICE II DI											0,00
			19/02/2010	CARDIOPATIA IPERTENSIV											11,62
			16/10/2009	ENFISEMA POLMONARE IN											15,49
			07/08/2009	ERNIA INGUINALE BILATE	550.9										16,53

Colonna R = Ricetta Esente per REDDITO (casella R barrata) 59 ricette

Allegati Immagini Refertazione  Inserisci valori e referti DIRETTAMENTE in ricetta

S	Q...	Esame	Cod. ...	Note	Val...	P	Branca	Im...
		URICEMIA	90.43.5					1,24
		COLESTEROLO HDL	90.14.1					1,86
		TRIGLICERIDI	90.43.2					1,29
		CPK	90.15.4					1,96
		CREATININA	90.16.3					1,76
		ESAME COMPLETO URINE	90.44.3					2,07
		GLICEMIA	90.27.1					1,29
		SODIO	90.40.4					1,24

Colonna P = Indica un valore anomalo/patologico

Spesa  nel periodo  Grafico

Esami Strumentali Esami di Laboratorio Tutti gli esami Monitoraggio Prescritto

ASL Priv. Referto Fattura Modif. Elimina Nuovo Duplica

FastAmb Medicin 1.0.0.0 Lombardia Ins. NUM TOSCANINI SysAdmin DB: C:\Bestsoft\FastMDF\Dati 0 avvisi 37m 36s

Oppure aprendo i rispettivi pannelli (esami strumentali e esami di laboratorio)

FastAmb Medicina di Famiglia 1.0

File Schede Modifica Visualizza Accessori Tabelle Strumenti Opzioni Windows Licenza Help

Cartella  
 Ricerca  
 Paziente  
 Visite  
 Esami  
 Terapie  
 INPS  
 Sintesi  
 Stampe  
 Monitoraggi  
 Scale e Test  
 Codifiche  
 Strumenti  
 Avanzate

**Esami**

Cognome: ABBONDIO Nome: DON Num. Tessera: Codice fiscale: BBNDN043515E507A Eta: 68 Sesso: M Medico curante: ARTURO TOSCANINI

Problemi (20)  
 Esenzioni (3)

Mostra tutti gli esami Mostra esami per problema Raggruppa per Esame Cerca

S?	F	Data	Qta	Cod...	Esame (F3)	Note	P	U...	Esenz.	++	S	I	A	F	Dt. Controllo
		26/05/2011	1	89.52	ECG+V.CARDIOLOGICA				031 PS						
		12/05/2011	1	89.7	VIS. MEDICO-INTERNISTICA										
		09/04/2011	1	89.7	VIS. MEDICO-INTERNISTICA										
		19/02/2010	1	89.52	ECG+V.CARDIOLOGICA										
		16/10/2009	1	87.44	RX TORACE (2 PROIEZ.)										
		07/08/2009	1	89.7	VIS. CHIRURGICA										
		25/02/2009	1	98.7	VIS. ORTOPEDICA										
		25/02/2009	1	88.27	RX GINOCCHIA BILAT.2 PROIEZ.				E01						
		14/12/2008	1	89.52	ECG+V.CARDIOLOGICA										
		22/09/2008	1	98.7	VIS. ORTOPEDICA										
		22/09/2008	1	89.7	VIS. MEDICO-INTERNISTICA				031 PS						
		02/09/2008	1	88.94	RM GINOCCHIO SIN.										

33 esami Colonna Esame (F3) = Esame / Prestazione

Referto

Referto

Refertazione  
 Referti  
 Apri Referto  
 Immagini  
 Filmati  
 Allegati

Esami Strumentali Esami di Laboratorio Tutti gli esami Monitoraggio Prescritto

ASL Priv. Referto Fattura Modif. Elimina Nuovo Duplica

FastAmb Medicin 1.0.0.0 Lombardia Ins. NUM TOSCANINI SysAdmin DB: C:\Bestsoft\FastMDF\Dati 0 avvisi 0m 5s

Nella sezione **Esami di Laboratorio**, cliccando il bottone **Refertazione**, compare la finestra di refertazione guidata.

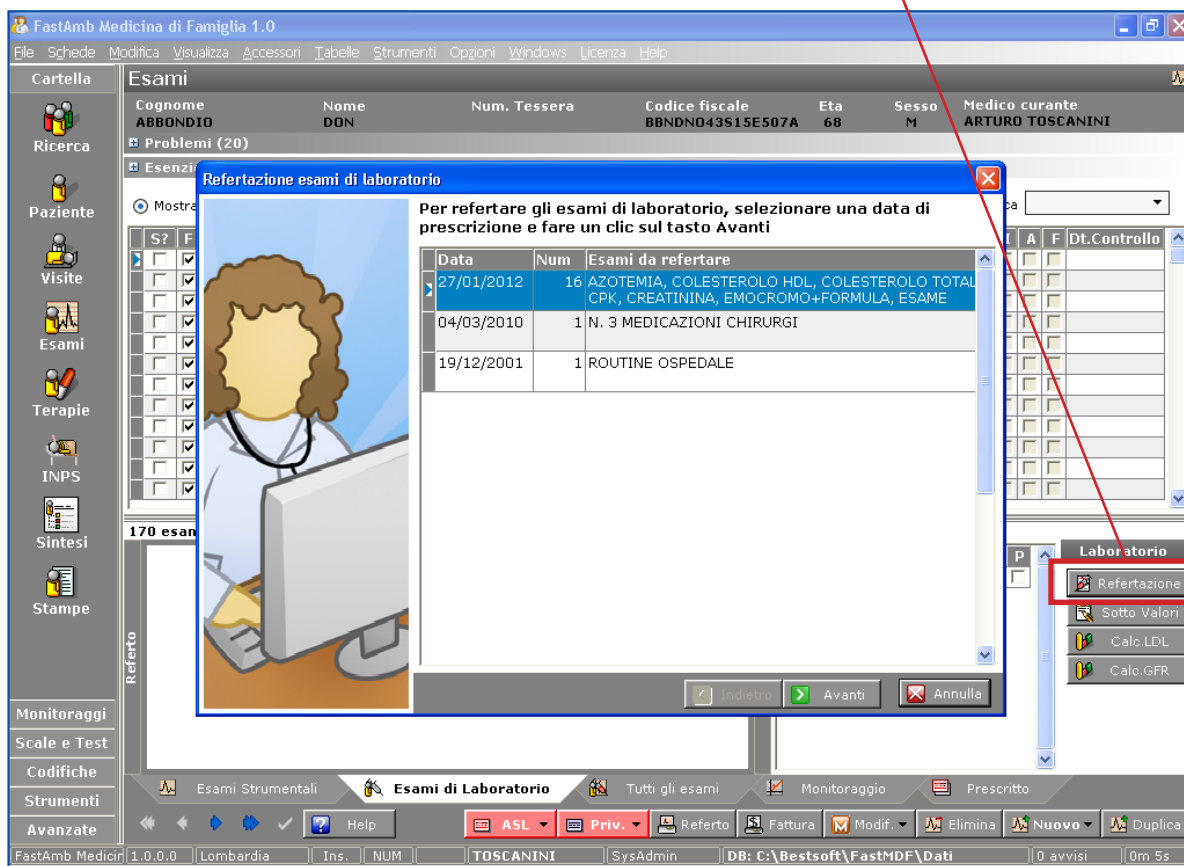

Per alcuni esami di Laboratorio (es: emocromo, esami urine, ecc.) è disponibile la refertazione con sottovalori cliccando il bottone **Sottovalori**.

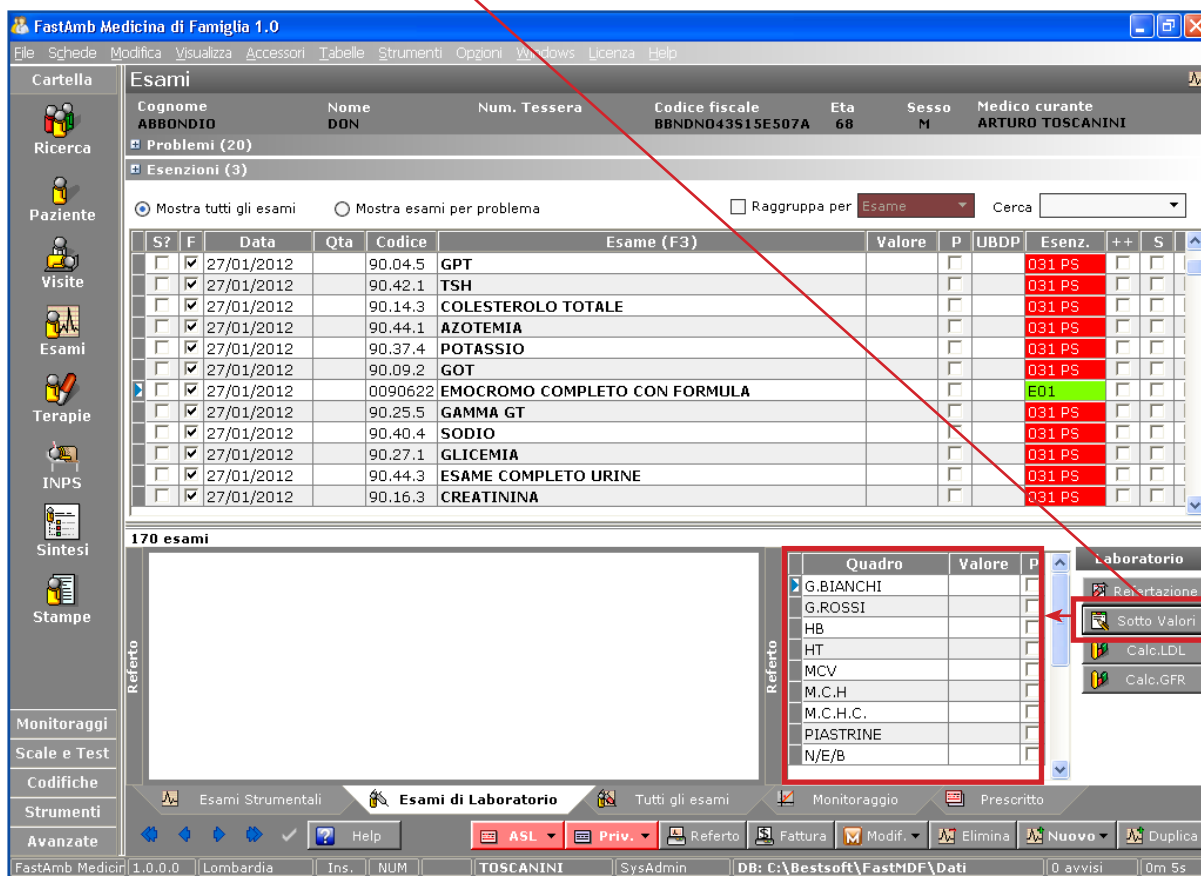

## Inserimento Data esecuzione esami:

- Selezionare il gruppo di esami in cui si vuole inserire la Data di esecuzione

FastAmb Medicina di Famiglia 1.0

File Schede Modifica Visualizza Accessori Tabelle Strumenti Opzioni Windows Licenza Help

Cartella  
Monitoraggi  
Scale e Test  
Codifiche  
Strumenti

Esami

Cognome: ABBONDIO Nome: DON Num. Tessera: [ ] Codice fiscale: BBNDNO43S15E507A Eta: 68 Sesso: M Medico curante: ARTURO TOSCANINI

Problemi (20)  
Esenzioni (3)

S	I	A	A...	Data	Quesito diagnostico	ICD...	N	Esenz.	R	S	H	A	U...	Note	Nr.	Impo...	Cod.Ricetta
<input checked="" type="checkbox"/>	<input checked="" type="checkbox"/>	<input checked="" type="checkbox"/>	<input checked="" type="checkbox"/>	30/01/2012	CARDIOPATIA IPERTENSIV			031 PS	<input checked="" type="checkbox"/>	<input checked="" type="checkbox"/>	<input checked="" type="checkbox"/>	<input checked="" type="checkbox"/>		prova	8	12,70	
<input type="checkbox"/>	<input type="checkbox"/>	<input type="checkbox"/>	<input type="checkbox"/>	27/01/2012	CARDIOPATIA IPERTENSIV			031 PS	<input checked="" type="checkbox"/>	<input checked="" type="checkbox"/>	<input checked="" type="checkbox"/>	<input checked="" type="checkbox"/>			8	30,83	
<input type="checkbox"/>	<input type="checkbox"/>	<input type="checkbox"/>	<input type="checkbox"/>	27/01/2012	CARDIOPATIA IPERTENSIV			031 PS	<input checked="" type="checkbox"/>	<input checked="" type="checkbox"/>	<input checked="" type="checkbox"/>	<input checked="" type="checkbox"/>			8	30,83	
<input type="checkbox"/>	<input type="checkbox"/>	<input type="checkbox"/>	<input type="checkbox"/>	26/05/2011	CARDIOPATIA IPERTENSIV			031	<input checked="" type="checkbox"/>	<input checked="" type="checkbox"/>	<input checked="" type="checkbox"/>	<input checked="" type="checkbox"/>				11,62	
<input type="checkbox"/>	<input type="checkbox"/>	<input type="checkbox"/>	<input type="checkbox"/>	11/05/2011	CARDIOPATIA IPERTENSIV				<input checked="" type="checkbox"/>	<input checked="" type="checkbox"/>	<input checked="" type="checkbox"/>	<input checked="" type="checkbox"/>				16,53	
<input type="checkbox"/>	<input type="checkbox"/>	<input type="checkbox"/>	<input type="checkbox"/>	11/04/2011	CARDIOPATIA IPERTENSIV			031	<input checked="" type="checkbox"/>	<input checked="" type="checkbox"/>	<input checked="" type="checkbox"/>	<input checked="" type="checkbox"/>				30,83	
<input type="checkbox"/>	<input type="checkbox"/>	<input type="checkbox"/>	<input type="checkbox"/>	09/04/2011	CARDIOPATIA IPERTENSIV				<input checked="" type="checkbox"/>	<input checked="" type="checkbox"/>	<input checked="" type="checkbox"/>	<input checked="" type="checkbox"/>				16,53	
<input type="checkbox"/>	<input type="checkbox"/>	<input type="checkbox"/>	<input type="checkbox"/>	04/03/2010	AMPUTAZIONE APICE II DI				<input checked="" type="checkbox"/>	<input checked="" type="checkbox"/>	<input checked="" type="checkbox"/>	<input checked="" type="checkbox"/>				0,00	
<input type="checkbox"/>	<input type="checkbox"/>	<input type="checkbox"/>	<input type="checkbox"/>	19/02/2010	CARDIOPATIA IPERTENSIV				<input checked="" type="checkbox"/>	<input checked="" type="checkbox"/>	<input checked="" type="checkbox"/>	<input checked="" type="checkbox"/>				11,62	
<input type="checkbox"/>	<input type="checkbox"/>	<input type="checkbox"/>	<input type="checkbox"/>	16/10/2009	ENFISEMA POLMONARE IN				<input checked="" type="checkbox"/>	<input checked="" type="checkbox"/>	<input checked="" type="checkbox"/>	<input checked="" type="checkbox"/>				15,49	

Colonna H = Ricetta RICOVERO (casella H barrata) 60 ricette

Allegati Immagini Refertazione  Inserisci valori e referti DIRETTAMENTE in ricetta

S	Q...	Esame	Cod. ...	Note	Val...	P	Branca	Im...
<input checked="" type="checkbox"/>	1	ESAME COMPLETO URINE	90.44.3			<input type="checkbox"/>		2,07
<input checked="" type="checkbox"/>	1	CPK	90.15.4			<input type="checkbox"/>		1,96
<input checked="" type="checkbox"/>	1	COLESTEROLO HDL	90.14.1			<input type="checkbox"/>		1,86
<input checked="" type="checkbox"/>	1	CREATININA	90.16.3			<input type="checkbox"/>		1,76
<input checked="" type="checkbox"/>	1	GLICEMIA	90.27.1			<input type="checkbox"/>		1,29
<input checked="" type="checkbox"/>	1	TRIGLICERIDI	90.43.2			<input type="checkbox"/>		1,29
<input checked="" type="checkbox"/>	1	SODIO	90.40.4			<input type="checkbox"/>		1,24
<input checked="" type="checkbox"/>	1	URICEMIA	90.43.5			<input type="checkbox"/>		1,24

Colonna Cod. Esame = Codice Esame

Spesa  nel periodo Grafico

Esami Strumentali Esami di Laboratorio Tutti gli esami Monitoraggio Prescritto

Avanzate Help ASL Referta Fattura Modif. Elimina Nuovo Duplica

FastAmb Medicin 1.0.0.0 Lombardia Ins. NUM TOSCANINI SysAdmin DB: C:\Bestsoft\FastMDF\Dati 0 avvisi 0m 3s

- Cliccare **Esami di Laboratorio**

- Cliccare il bottone **Modifica > Data esecuzione**

Dalla finestra che compare inserire la data di esecuzione e confermare con **Ok**

De-selezione  
Inverti Strumentale/Lab.  
Suggerito  
Priorità  
Data prescrizione  
Data esecuzione  
Data controllo

Referta Fattura Modif. Nuovo Duplica

FastAmb Medicina di Famiglia 1.0

Data di esecuzione

Data: 31/01/2012

Ok Annulla

Mostra tutti gli esami

S?	F	Data	Qta	Cod.
<input checked="" type="checkbox"/>	<input checked="" type="checkbox"/>	31/01/2012	1	90.44.3
<input checked="" type="checkbox"/>	<input checked="" type="checkbox"/>	31/01/2012	1	90.44.3
<input checked="" type="checkbox"/>	<input checked="" type="checkbox"/>	31/01/2012	1	90.44.3
<input checked="" type="checkbox"/>	<input checked="" type="checkbox"/>	31/01/2012	1	90.27.1
<input checked="" type="checkbox"/>	<input checked="" type="checkbox"/>	31/01/2012	1	90.15.4

186 esami

Sono disponibili molteplici possibilità di visualizzazione degli andamenti degli esami.  
Si può cliccare direttamente sull'esame voluto e poi sull'intestazione della colonna **Esame**.

**Esami**

S?	F	Data	Qta	Cod.	Esame (F3)	Valore	P	U...	Esenz.	++	S	Q	I	A	F	Dt.Controllo
		27/01/2012	1	90.4	AZOTEMIA				031 PS							
		11/04/2011	1	90.4	AZOTEMIA	50,9			031 PS							
		03/07/2008	1	90.4	AZOTEMIA	NORM.			031 PS							
		26/06/2007	1	90.4	AZOTEMIA	NORM.			031 PS							
		15/11/2006	1	90.4	AZOTEMIA	NORM.			031 PS							
		20/02/2006	1	90.4	AZOTEMIA	NORM.			031 PS							
		20/02/2006	1	90.4	AZOTEMIA	NORM.			031 PS							
		28/11/2005	1	90.4	AZOTEMIA	NORM.			031 PS							
		11/10/2005	1	90.4	AZOTEMIA	NORM.			031 PS							
		04/11/2003	1	90.4	AZOTEMIA	NORM.										
		19/12/2001	1	90.4	AZOTEMIA	73										

**11 esami (FILTRO)**      **Colonna Esame (F3) = Esame / Prestazione**

Referito      Referito

Esami Strumentali      **Esami di Laboratorio**      Tutti gli esami      Monitoraggio      Prescritto

FastAmb Medicin 1.0.0.0 | Lombardia | Ins. | NUM | **TOSCANINI** | SysAdmin | DB: C:\Bestsoft\FastMDF\Dati | 0 avvisi | 6m 49s

O anche cliccando il pannello **Monitoraggio**.  
Ulteriori visualizzazioni possono essere effettuate cliccando il bottone **Analisi**.

**Esami**

Esame	Norm.	U.d.M.	Ultimo	2	3	4	5	6	7	8	9	10
AZOTEMIA			50,9	NORM.	NORM.	NORM.	NORM.	NORM.	NORM.	NORM.	NORM.	73
COLESTEROLO HDL			46,7	48,3	49,9	43	43	NORM.	48	NORM.	NORM.	39
COLESTEROLO LDL			142	116								
COLESTEROLO TOTALE	140-240		211	215	224	228	212	207	246	NORM.	NORM.	199
CPK			NORM.	NORM.	NORM.	NORM.	NORM.	245	NORM.	202	290	247
CREATININA			NORM.	NORM.	NORM.	NORM.	NORM.	NORM.	NORM.	NORM.	NORM.	
ELETTROFORESI PROTEICA			NORM.									
EMOCROMO+FORMULA			NORM.	*	NORM.	NORM.	NORM.	NORM.	NORM.	NORM.	NORM.	
ESAME COMPLETO URINE	NORM.		NORM.	NORM.	NORM.	NORM.	NORM.	NORM.	NORM.	NORM.	NORM.	
GAMMA GT			NORM.	NORM.	NORM.	NORM.	NORM.	NORM.	30	NORM.		
GLICEMIA			NORM.	117,6	112,3	NORM.	NORM.	117	NORM.	118	122	
GOT			NORM.	NORM.	NORM.	NORM.	NORM.	NORM.	30	NORM.		
GPT			NORM.	NORM.	NORM.	NORM.	NORM.	NORM.	35	NORM.		
LDH			NORM.									

26 esami / 152 valori rilevati      **AZOTEMIA**

Valori

Analisi      Export      Stampa

Esami Strumentali      Esami di Laboratorio      Tutti gli esami      **Monitoraggio**      Prescritto

FastAmb Medicin 1.0.0.0 | Lombardia | Ins. | NUM | **TOSCANINI** | SysAdmin | DB: C:\Bestsoft\FastMDF\Dati | 0 avvisi | 6m 49s

# Pressioni

Cliccare nel menu **Monitoraggi** il bottone Pressione/Peso oppure dal menu in alto **Schede > Monitoraggio pressioni/peso.**

A sinistra vengono visualizzate tutte le misurazioni di pressione inserite.

A destra viene registrato il il peso, l'altezza e la circonferenza. Il programma calcola in automatico la BMI del Paziente.

Per inserire una nuova misurazione di pressione o peso/altezza, posizionarsi con un click del mouse in una delle due griglie (pressioni o peso/altezza) e cliccare il bottone **Nuova**  Nuova

This close-up shows the data entry process. The 'Data' field contains '01/02/2012' and the 'Ora' field contains '10:14'. The 'Posizione' dropdown menu is open, showing options: Seduto, Ortost., Clino, and Ortost. The 'Max' and 'Min' columns show values 130 and 80 respectively.

Compilare tutti i campi necessari.

Tramite il bottone **Grafico**  Grafico si può visualizzare un andamento grafico delle misurazioni inserite.

# Ricoveri

Il pannello Ricoveri si trova nella schermata Visite.

Per inserire un nuovo ricovero cliccare all'interno della griglia ricoveri e cliccare il bottone **Aggiungi**. Verrà inserita una nuova riga vuota.

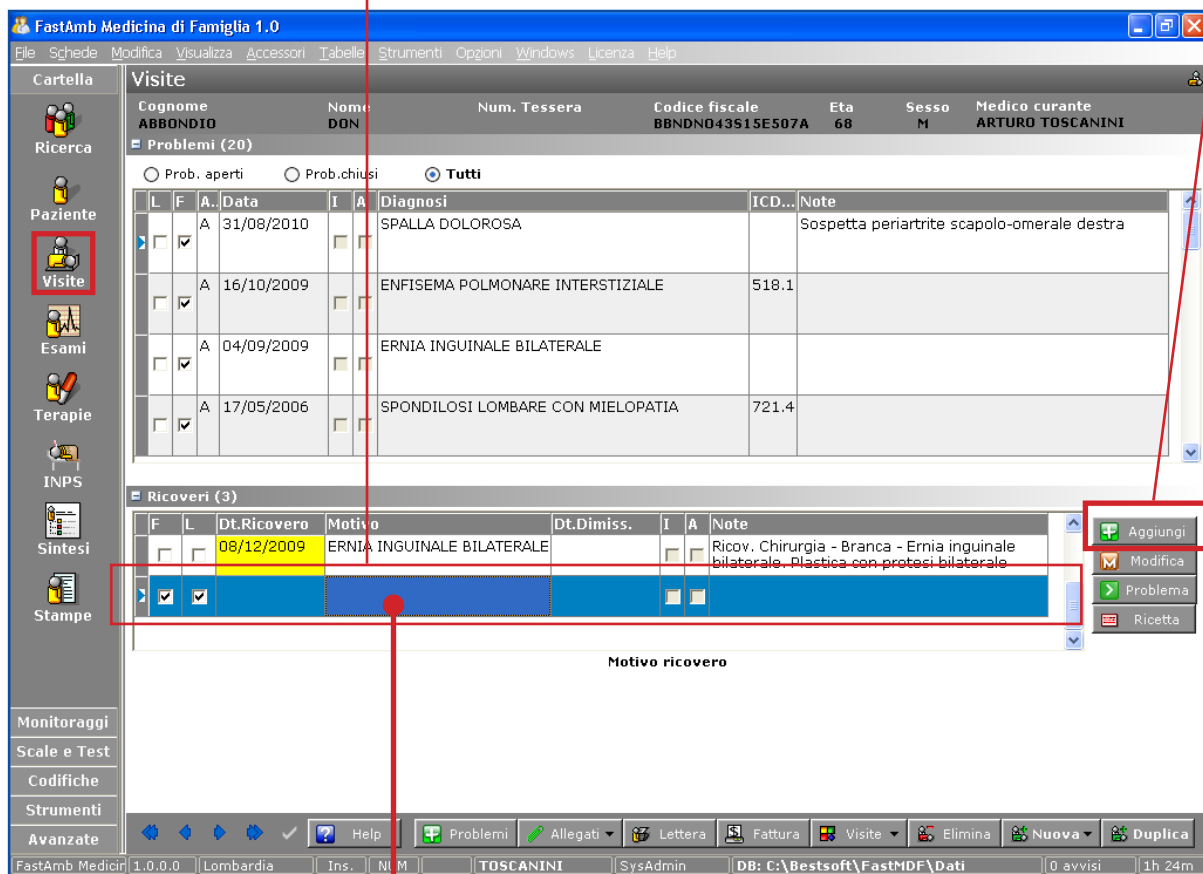

Cliccare due volte nel campo Motivo per aprire la finestra di dettaglio Scheda Ricovero.

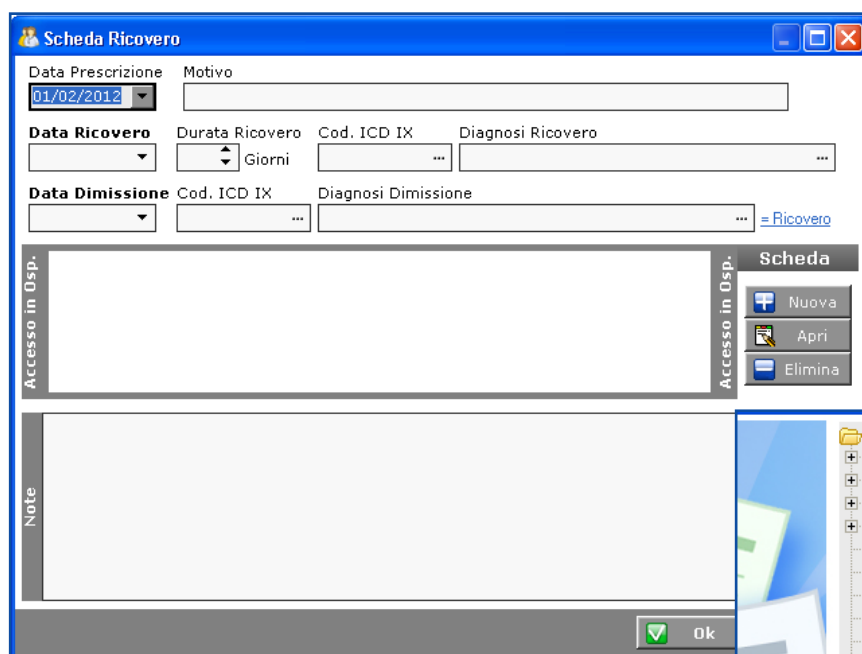

Compilare i campi presentati.

Per inserire la Scheda di accesso in ospedale cliccare **Nuova** 

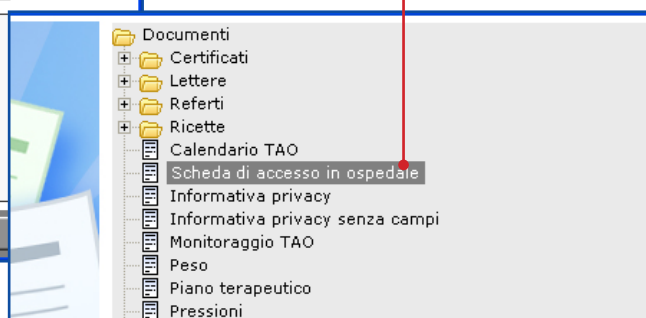
Viene aperta la finestra di ricerca documenti. Dare un doppio click su **Scheda di accesso in ospedale** per salvare il contenuto del documento nel campo Memo.

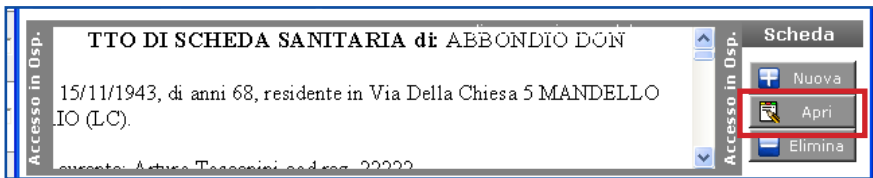

Per stampare la Scheda cliccare il bottone **Apri**  . Viene aperto l'Editor di testo.  
Dall'editor di testo cliccare il bottone di stampa  oppure **File > Stampa**.

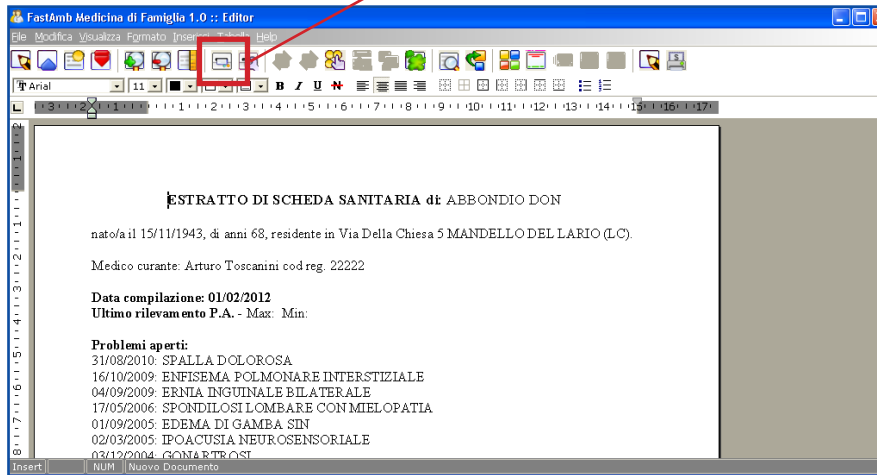

Per stampare la ricetta relativa al ricovero cliccare il bottone **Ricetta** 

L	F	A.	Data	I	A	Diagnosi	ICD...	Note
<input type="checkbox"/>	<input checked="" type="checkbox"/>	A	31/08/2010	<input type="checkbox"/>	<input type="checkbox"/>	SPALLA DOLOROSA		Sospetta periartrite scapolo-omeroale destra
<input type="checkbox"/>	<input checked="" type="checkbox"/>	A	16/10/2009	<input type="checkbox"/>	<input type="checkbox"/>	ENFISEMA POLMONARE INTERSTIZIALE	518.1	
<input type="checkbox"/>	<input checked="" type="checkbox"/>	A	04/09/2009	<input type="checkbox"/>	<input type="checkbox"/>	ERNIA INGUINALE BILATERALE		
<input type="checkbox"/>	<input checked="" type="checkbox"/>	A	17/05/2006	<input type="checkbox"/>	<input type="checkbox"/>	SPONDILOSI LOMBARE CON MIELOPATIA	721.4	

F	L	Dt.Ricovero	Motivo	Dt.Dimiss.	I	A	Note
<input type="checkbox"/>	<input type="checkbox"/>	08/12/2009	ERNIA INGUINALE BILATERALE		<input type="checkbox"/>	<input type="checkbox"/>	Ricov. Chirurgia - Branca - Ernia inguinale bilaterale. Plastica con protesi bilaterale
<input checked="" type="checkbox"/>	<input checked="" type="checkbox"/>				<input type="checkbox"/>	<input type="checkbox"/>	

# Altri Certificati

Cliccare il bottone Stampe per accedere alla finestra Altri Certificati.

Ogni Certificato è un file, pertanto per poterli ricercare in modo ordinato sono stati creati appositi direttori che li contengono.

Cliccando sul direttorio Certificati si visualizzano tutti i documenti in esso contenuti.

Per modificare un certificato già esistente:

- Selezionare il certificato con un click

- Cliccare il bottone **Modifica** 

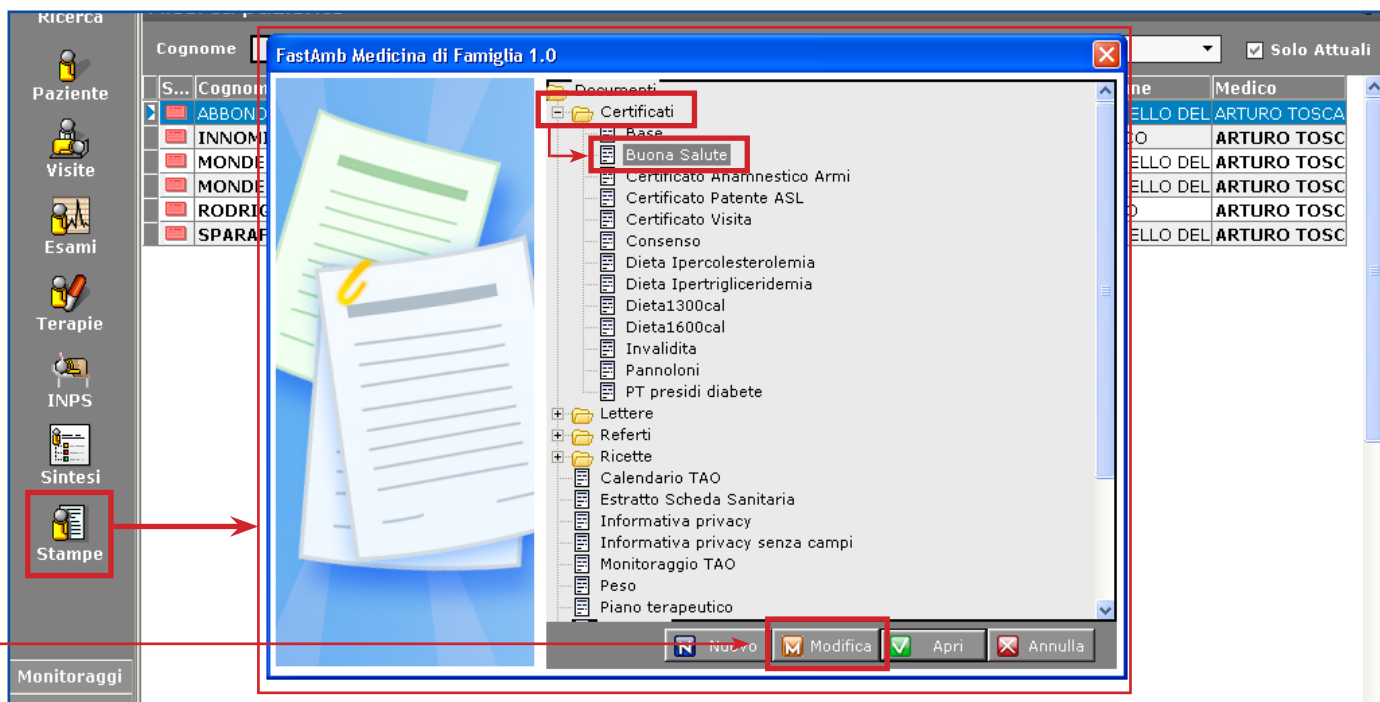

Verrà aperto il documento selezionato (nell'esempio, il documento "Buona Salute") nell'editor di testo interno al programma.

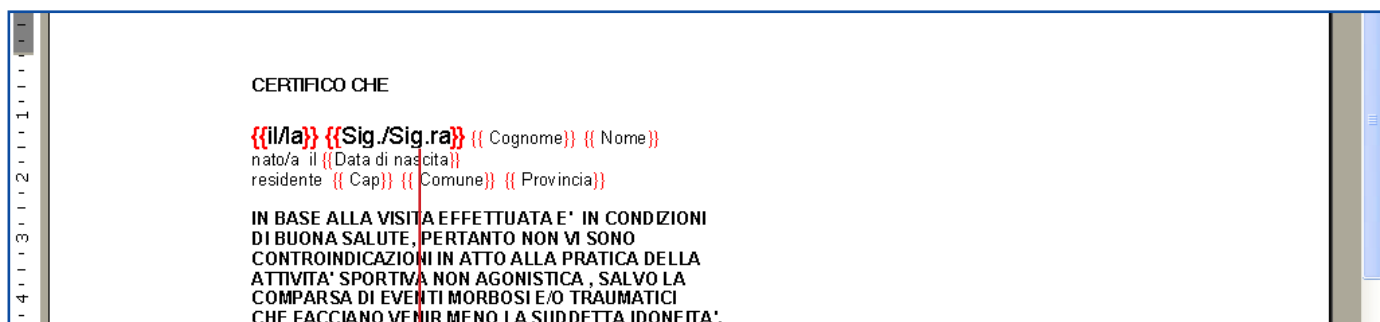

Il documento è composto da parti di testo fisse e da parti prelevate direttamente dal database che di volta in volta cambieranno contenuto in funzione del paziente su cui si è posizionati.

La gestione del testo è analoga a qualsiasi word-processor, pertanto si può cambiare la Fonte, la dimensione, cambiare lo stile, ecc.

I Campi sono contraddistinti dalle **virgolette rosse**.

Ci sono campi particolari che consentono di inserire direttamente la data odierna, che intestano la frase a seconda del sesso (maschile/femminile), ecc.

Per inserire un nuovo certificato:

- aprirne uno già esistente con il bottone **Modifica** 
- modificare il testo da cambiare/aggiungere
- se necessario, inserire nuovi campi come di seguito spiegato

Quando si ha finito le modifiche, per salvare il nuovo certificato cliccare **File > Salva con Nome**.  
Dalla finestra che compare aprire con un doppio click la cartella **Certificati**

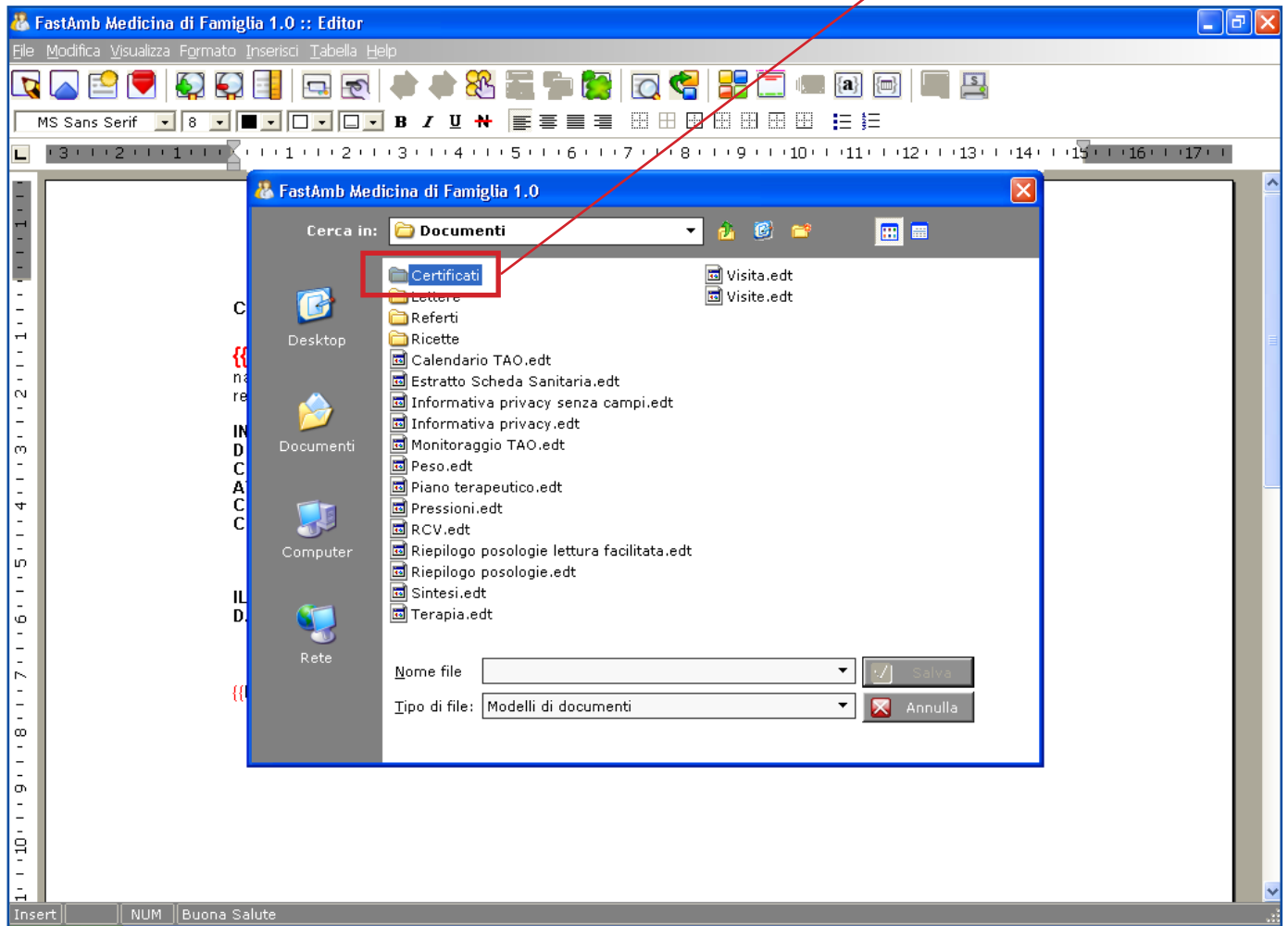

Scrivere il nome del nuovo certificato nel campo Nome file e cliccare il bottone **Salva**.

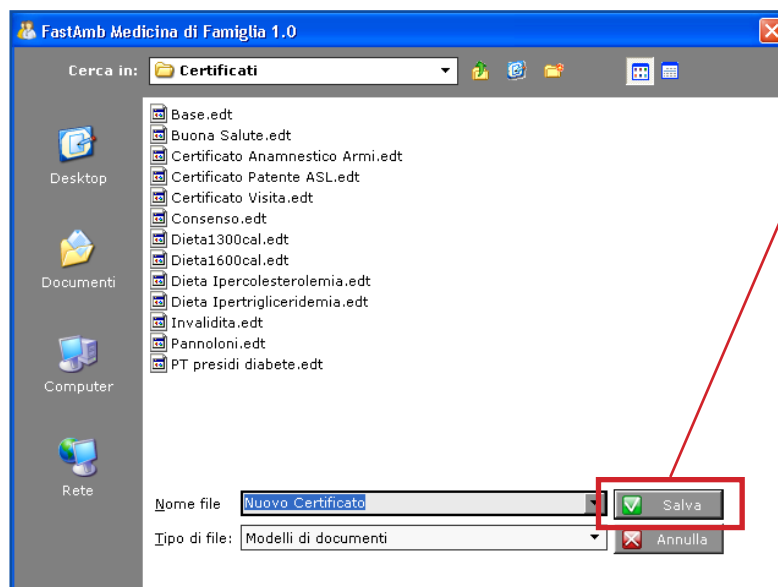

Per inserire un nuovo campo posizionarsi nella parte di testo dove si vuole inserire il nuovo campo.

Cliccare il bottone  oppure dal menu **Inserisci > Campo**.

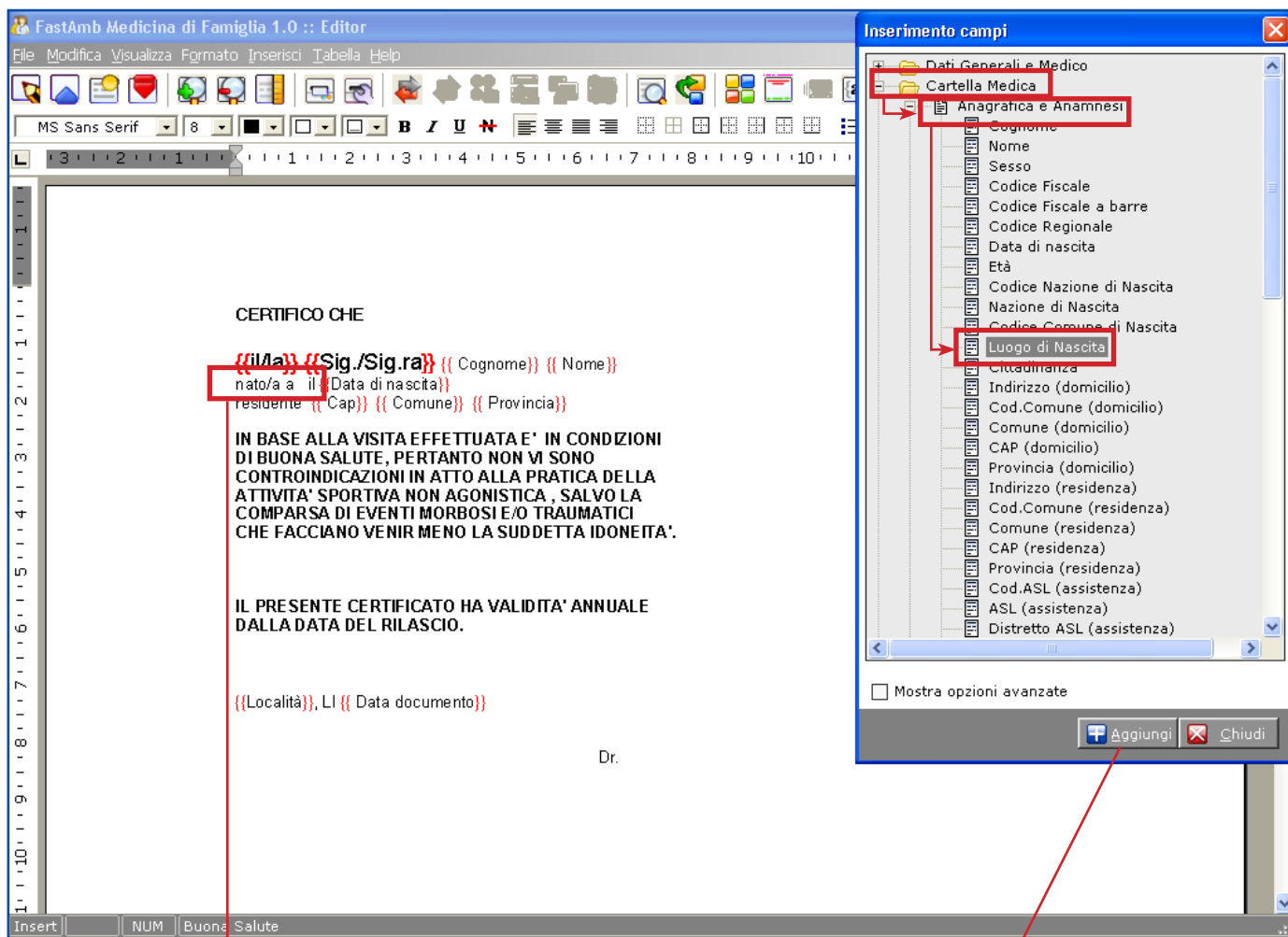
Comparirà la finestra Inserimento Campi.

Nell'esempio il cursore è posizionato dopo il testo "nato/a" e si vuole inserire il Luogo di Nascita. Quindi si aggiunge il testo "a" e il campo Luogo di Nascita in questo modo:

- Cliccare il bottone  oppure **Inserisci > Campo**
- Cliccare due volte su Cartella Medica. La sezione Anagrafica e Anamnesi è aperta automaticamente.
- Selezionare il campo **Luogo di Nascita** e cliccare il bottone **Aggiungi**.

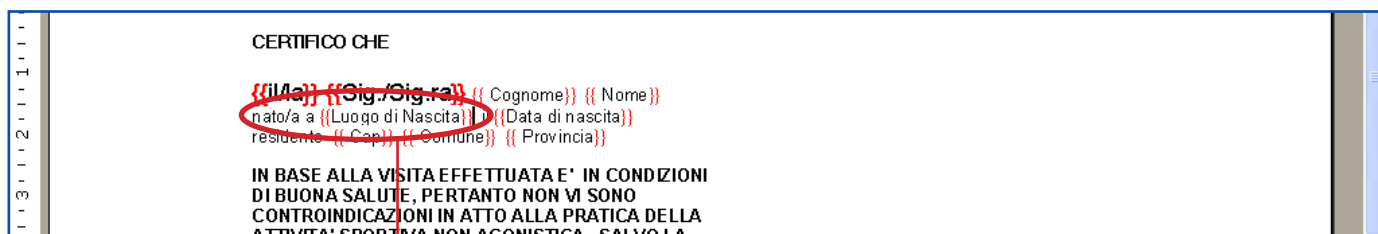

Viene inserito il campo Luogo di Nascita.

# Scale e Test

Dal menu Scale e Test cliccare il bottone MMSE.

Per inserire una nuova registrazione cliccare il bottone **Nuova** 

Inserire i Puntaggi negli appositi campi Score.

A completamento della compilazione dati verrà visualizzata la scala appena inserita nella parte sinistra della schermata.

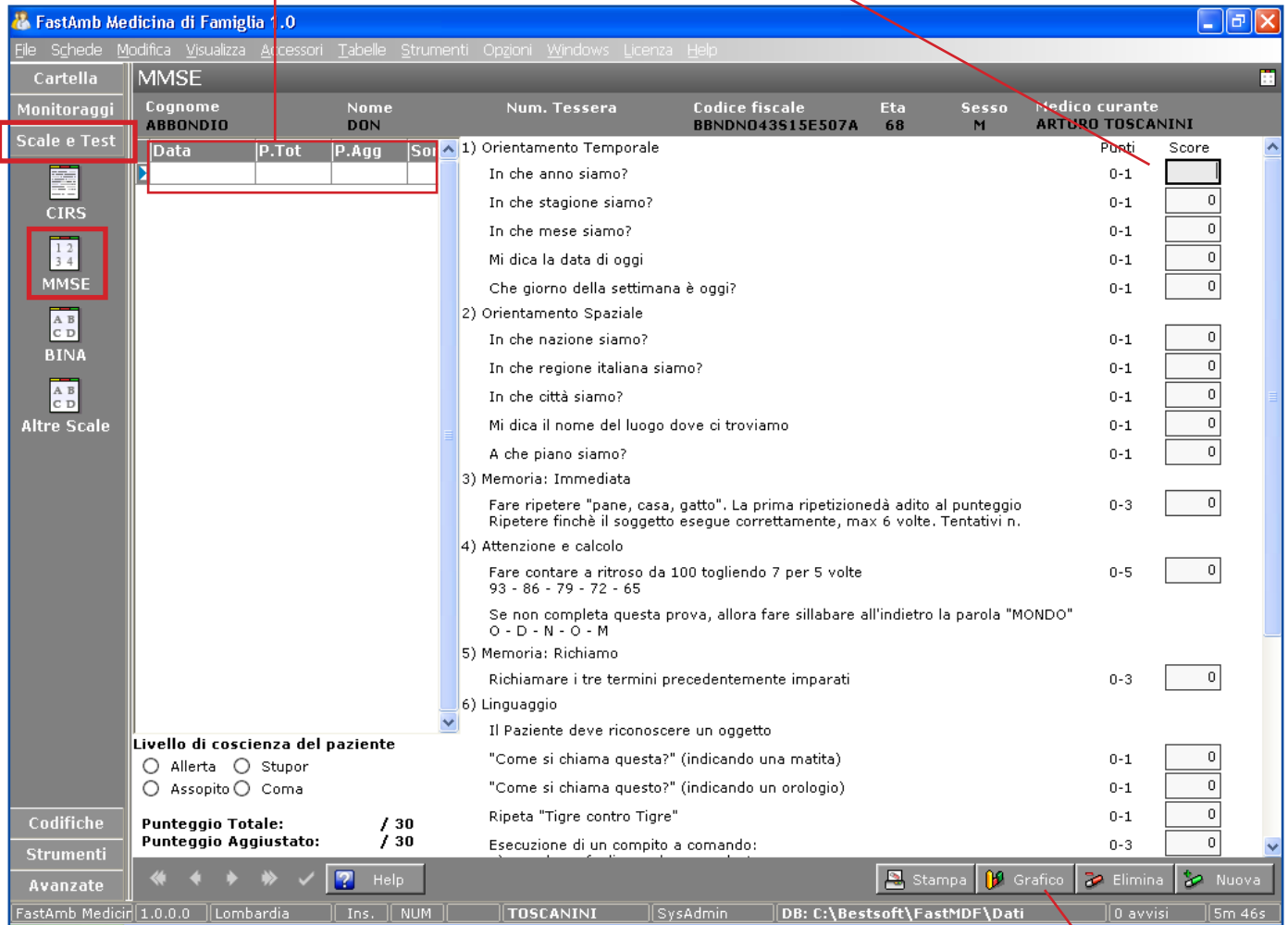

Item	Punti	Score
1) Orientamento Temporale		
In che anno siamo?	0-1	<input type="text"/>
In che stagione siamo?	0-1	<input type="text"/>
In che mese siamo?	0-1	<input type="text"/>
Mi dica la data di oggi	0-1	<input type="text"/>
Che giorno della settimana è oggi?	0-1	<input type="text"/>
2) Orientamento Spaziale		
In che nazione siamo?	0-1	<input type="text"/>
In che regione italiana siamo?	0-1	<input type="text"/>
In che città siamo?	0-1	<input type="text"/>
Mi dica il nome del luogo dove ci troviamo	0-1	<input type="text"/>
A che piano siamo?	0-1	<input type="text"/>
3) Memoria: Immediata		
Fare ripetere "pane, casa, gatto". La prima ripetizione dà adito al punteggio. Ripetere finché il soggetto esegue correttamente, max 6 volte. Tentativi n.	0-3	<input type="text"/>
4) Attenzione e calcolo		
Fare contare a ritroso da 100 togliendo 7 per 5 volte 93 - 86 - 79 - 72 - 65	0-5	<input type="text"/>
Se non completa questa prova, allora fare sillabare all'indietro la parola "MONDO" O - D - N - O - M		
5) Memoria: Richiamo		
Richiamare i tre termini precedentemente imparati	0-3	<input type="text"/>
6) Linguaggio		
Il Paziente deve riconoscere un oggetto		
"Come si chiama questa?" (indicando una matita)	0-1	<input type="text"/>
"Come si chiama questo?" (indicando un orologio)	0-1	<input type="text"/>
Ripeta "Tigre contro Tigre"	0-1	<input type="text"/>
Esecuzione di un compito a comando:	0-3	<input type="text"/>

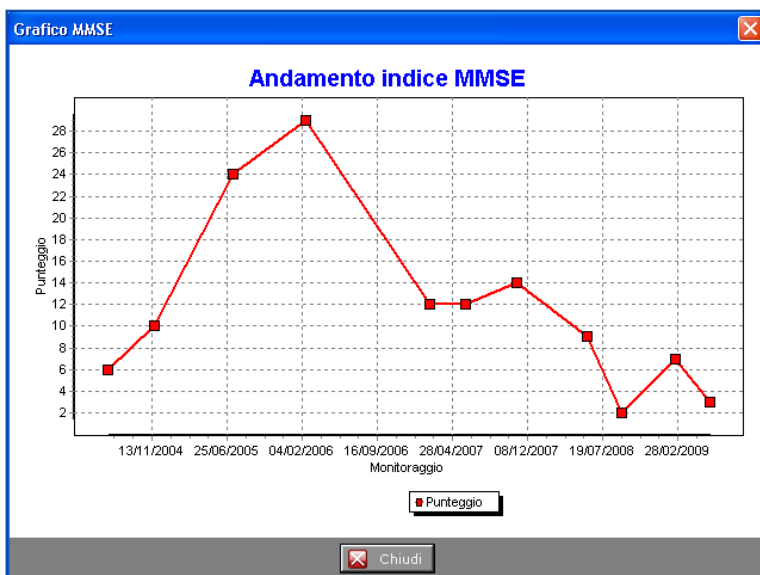

Tramite il bottone **Grafico**  è possibile visualizzare un andamento grafico nel tempo.

## Altre Scale: Scala di Tinetti

Dal menu Scale e Test selezionare il bottone Altre Scale.

Questa schermata comprende le scale A.D.L., I.A.D.L., Scala di Tinetti e Scala di Braden negli appositi pannelli.

Descriviamo di seguito la compilazione della **Scala di Tinetti**.

Per ciascuna sezione selezionare dalla tendina relativa una condizione identificativa dello stato di fatto del Paziente.

A fine compilazione il programma compila in automatico un punteggio di **Equilibrio** ed uno di **Andatura**.

# Certificati di Malattia

La prima volta che si utilizza la funzione di stampa dei certificati di malattia è necessario, **per le regioni diverse dalla Lombardia**, andare in **Strumenti > Opzioni > Medici**.

Selezionare il proprio nominativo e cliccare il bottone **Modifica** 

Inserire i dati richiesti nel pannello Invio Telematico dei Certificati di Malattia.

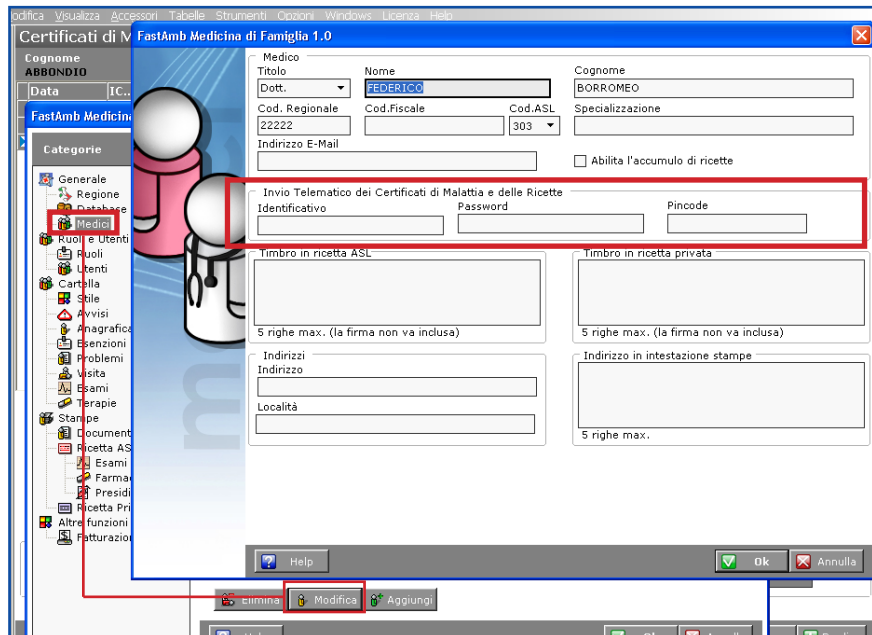

**!** In particolare evidenziamo che il **Pincod** è il codice che è stato inviato con lettere dalla ASL ed è composto di 10 caratteri: 4 presenti nella prima lettera, gli altri 6 vanno recuperati direttamente dal sito SOGEI seguendo le istruzioni contenute nella seconda lettera.

La gestione dei certificati di malattia è nel menu Cartella, bottone **INPS**.

Per inserire un nuovo certificato di malattia cliccare il bottone **Nuovo** 

Inserire la data Fine Malattia e la Diagnosi (manualmente o tramite le codifiche).

Per spedire cliccare il bottone **Invia** 

Il certificato inviato può essere anche stampato. Il PDF viene automaticamente memorizzato.

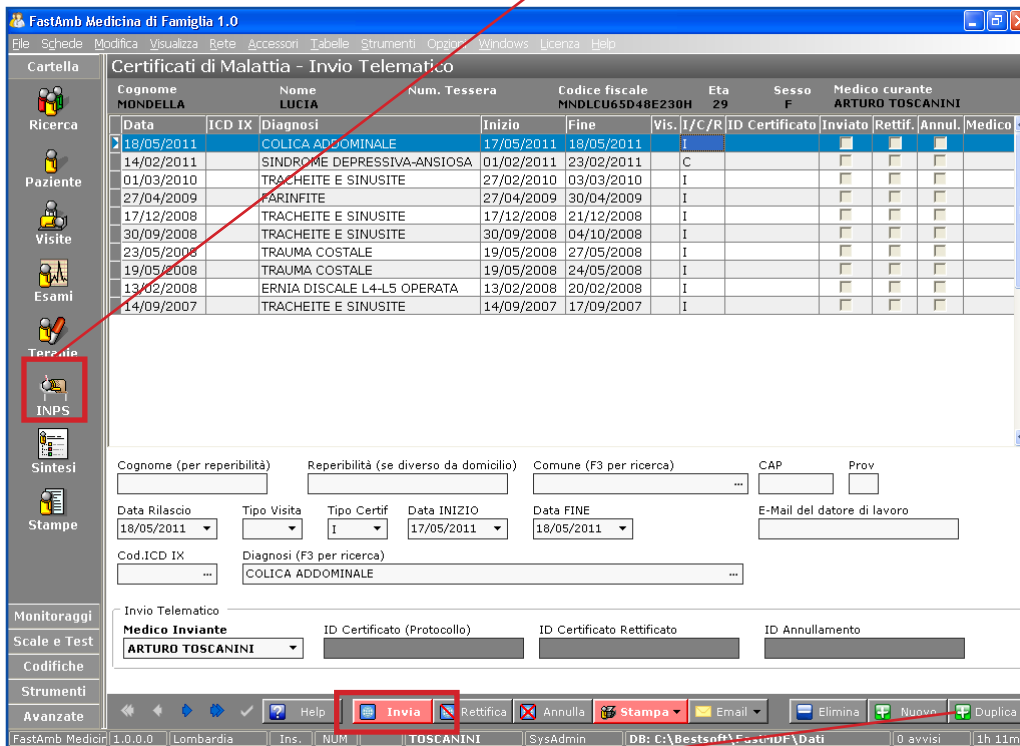

Nel caso di continuazione di una malattia, invece di cliccare il bottone **Nuovo** cliccare il bottone **Duplica**  per fare il certificato. Si evita così di riscrivere gli stessi dati.

# Prestazioni Extra

Dal menu in alto **File > Prestazioni**.

Cliccare il bottone **Nuova** per inserire una nuova prestazione.

**FastAmb Medicina di Famiglia 1.0**

File Schede Modifica Visualizza Accessori Tabelle Strumenti Opzioni Windows Licenza Help

**Prestazioni Infermieristiche e Professionali**

Cognome: ABBONDIO    Nome: DON    Num. Tessera:    Codice fiscale: BBNDND43S15E507A    Eta: 68    Sesso: M    Medico curante: ARTURO TOSCANINI

F	Data	Tipo	Cod.	Prestazione	Importo	ICD IX	Diagnosi
1	01/02/2012						

Data: 01/02/2012    Tipo:    Prestazione (F3 per ricerca)    Codice:    Importo €:    Cod.ICD IX:    Diagnosi (F3 per ricerca):

**Ricerca**

Cerca:    in: Prestazione

Inserisci il valore da ricercare

Codice	Prestazione	Importo	% IVA
--------	-------------	---------	-------

0 record

Elimina    **Aggiungi**    Ok    Annulla

Elimina    **Nuova**    Duplica

estsoft\FastMDF\Dati    0 avvisi    1h 22m

Compare la finestra di Ricerca, dalla quale è possibile ricercare una prestazione tra quelle presenti.

All'inizio è vuota. Per inserire le proprie codifiche utilizzare il bottone **Aggiungi**

Confermare con **Ok**

# Fatturazione

Prima di inserire la prima fattura andare in **Strumenti > Opzioni > Fatturazione** per visualizzare le opzioni relative alla Fatturazione.

Compilare la Ragione Sociale, il Codice fiscale o partita Iva e l'intestazione.

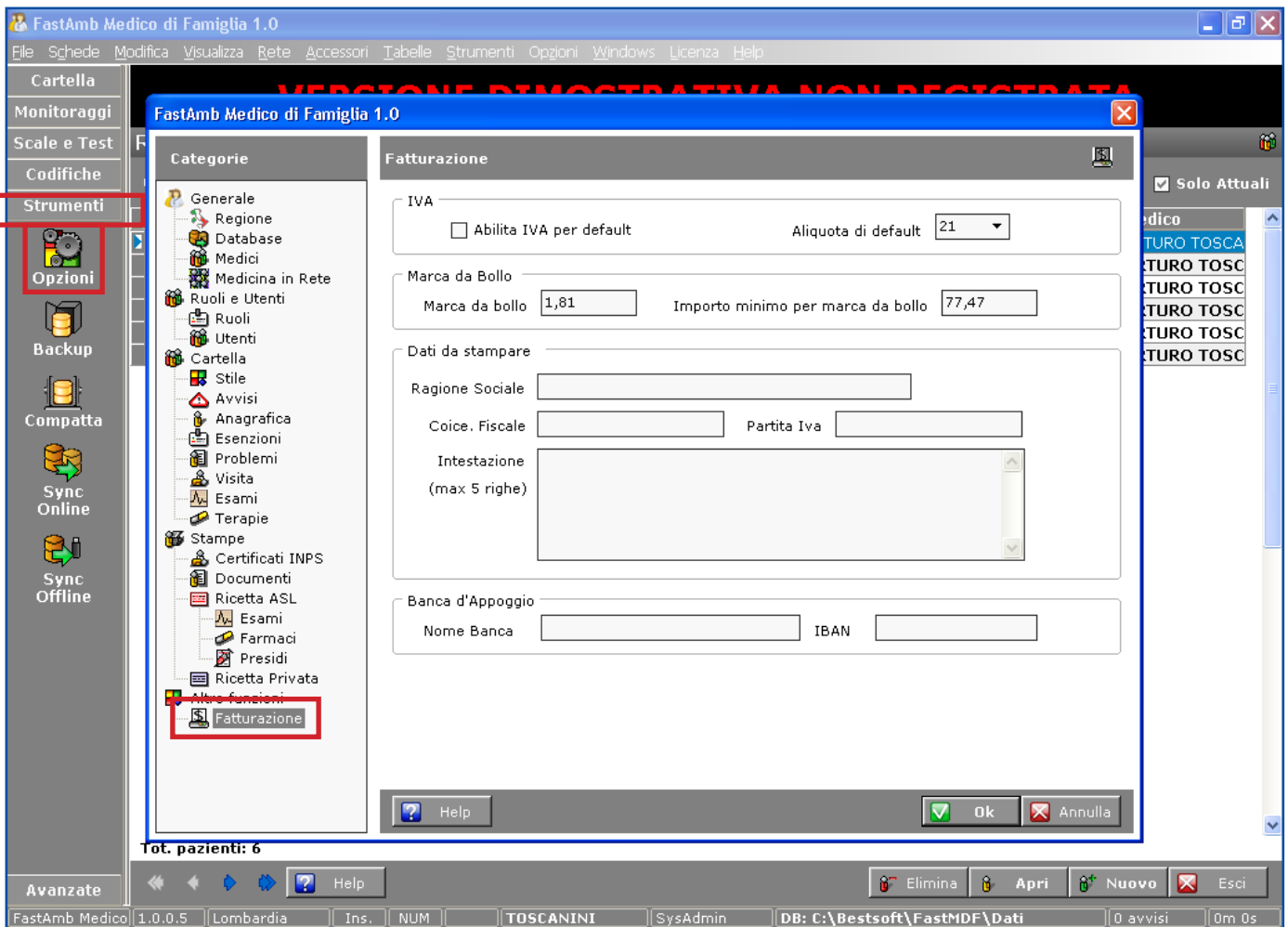

Confermare con il bottone **Ok** 

E' possibile stampare le fatture nella schermata Visite ed Esami tramite l'apposito bottone **Fattura**, oppure, cliccando il menu in alto **File > Fatture > Nuova Fattura** da qualsiasi parte del programma.

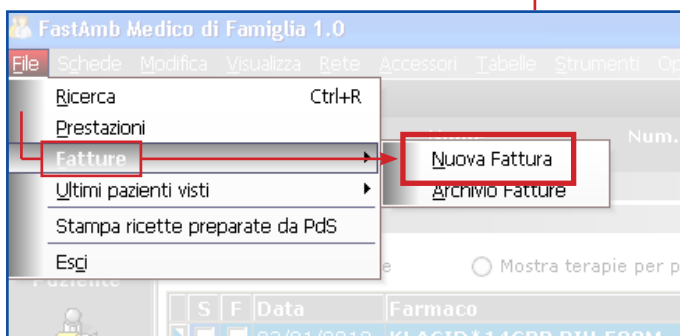

Si aprirà la finestra relativa all'inserimento Fatture.

Per inserire una nuova riga cliccare il bottone **Aggiungi**.

Battere il tasto **INVIO** per aprire la finestra di ricerca Prestazioni.

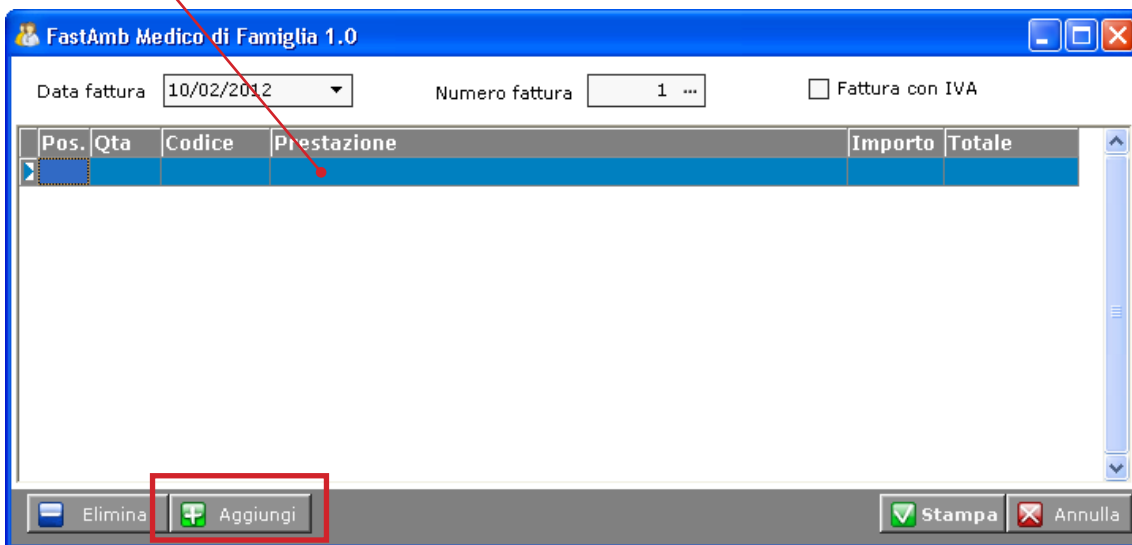

Nella finestra di ricerca sono visualizzate le prestazioni precedentemente inserite.

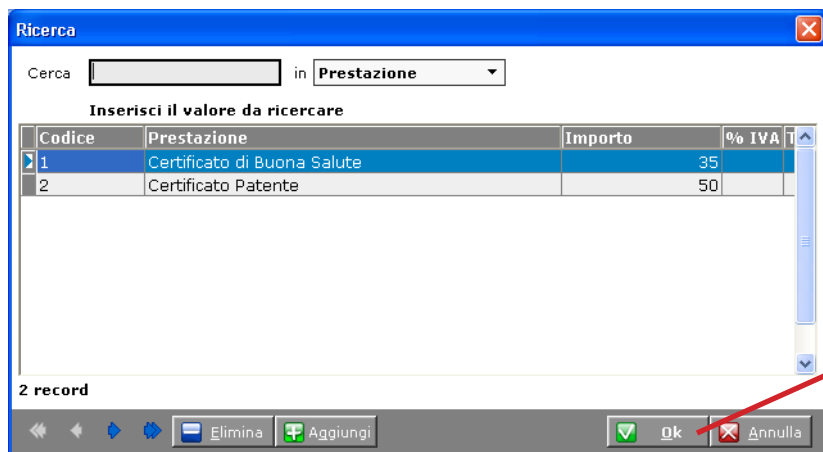

Selezionare una prestazione tra quelle presente in elenco e confermare con **Ok** 

La prestazione così inserita verrà visualizzata nella finestra.

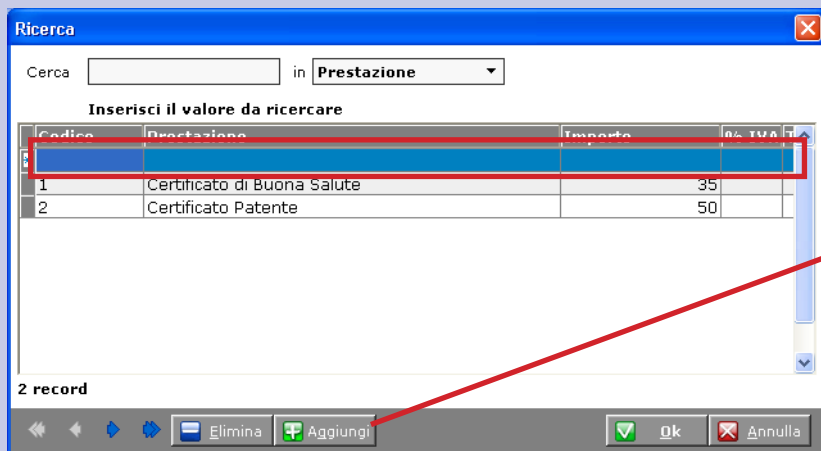

### Nuova Prestazione:

Per inserire una nuova Prestazione nelle codifiche, cliccare il bottone **Aggiungi** dalla finestra di ricerca. Comparirà una nuova riga.

Posizionarsi nel campo *Codice* ed inserire un numero identificativo.

Spostarsi con un click nel campo *Prestazione* ed inserire il nome della nuova prestazione.

Inserire un *Importo*. Confermare con **Ok** 

Dalla finestra di inserimento fatture è possibile modificare il numero fattura cliccando sull'apposito bottone.

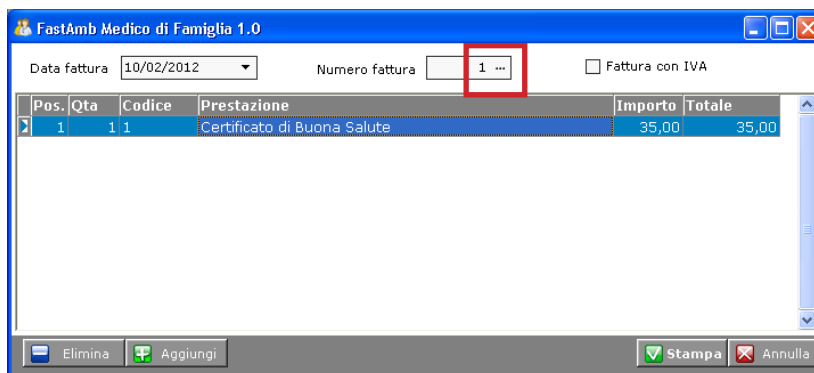

Viene visualizzata una nuova finestra. Inserire il nuovo numero di fattura e confermare con **Ok**. Questa operazione ricomincia il conteggio progressivo delle fatture.

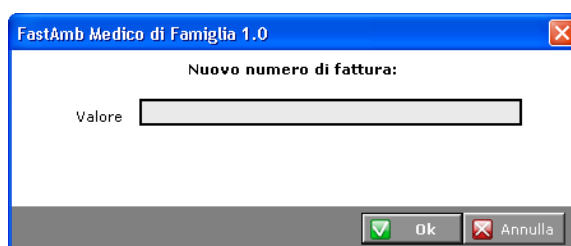

Per stampare una fattura inserita cliccare il bottone **Stampa** 

Dalla finestra di Anteprima di stampa, cliccare l'icona di stampa per stampare il documento.

## Archivio Fatture:

Andare in **File > Fatture > Archivio Fatture**.

Viene visualizzata la finestra di riepilogo di tutte le fatture inserite per il Paziente.

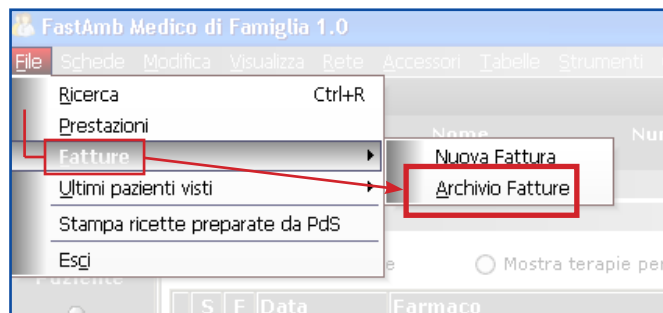

E' possibile cercare e filtrare le fatture registrate.

Tramite il bottone **Stampa**  è possibile ri-stampare una fattura presente in archivio.

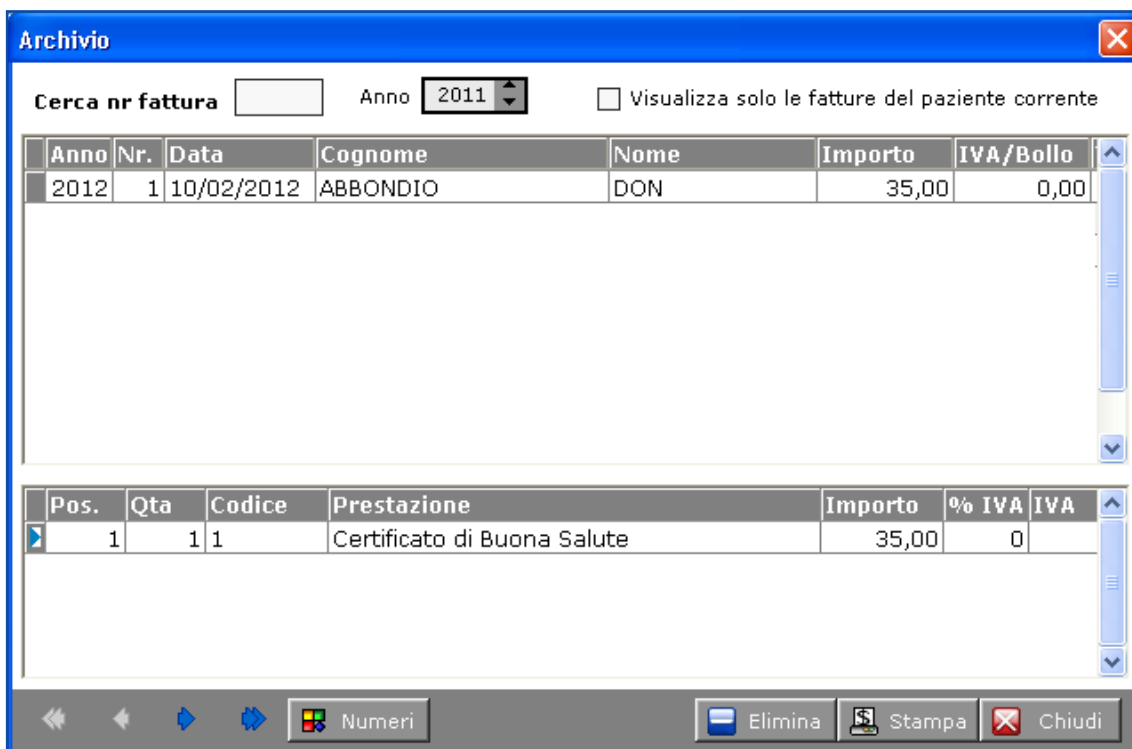

# Aggiornamento Farmaci

Per eseguire l'aggiornamento farmaci andare nel menu **Avanzate > Aggiornamento Farmaci**.

Con questa procedura è possibile aggiornare sia l'*archivio farmaci* che il *programma*.

Le voci relativi all'aggiornamento del programma permettono di controllare ed eventualmente scaricare gli aggiornamenti di MdF.

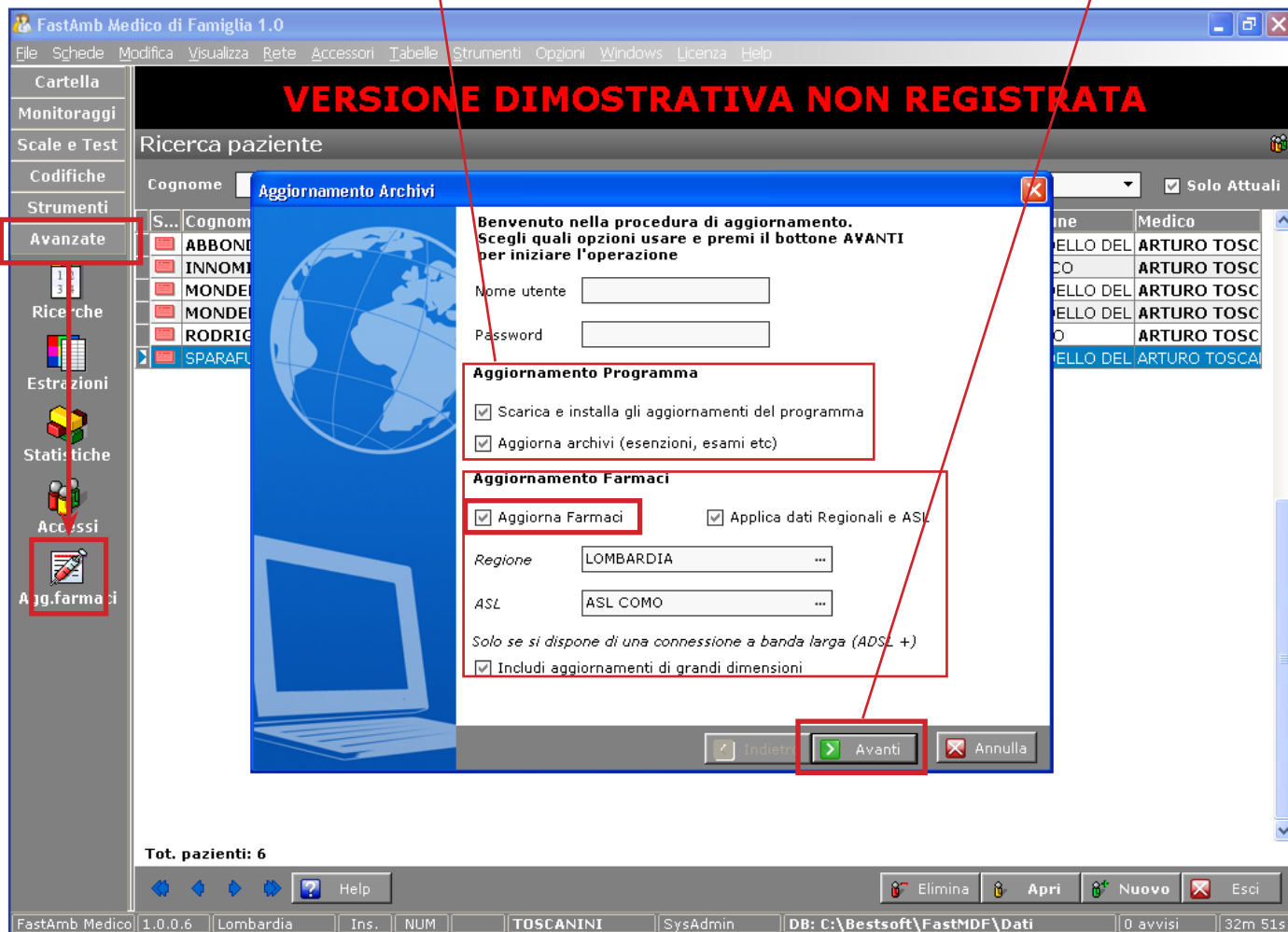

Dalla sezione di Aggiornamento farmaci selezionare una *Regione* e la *ASL di appartenenza*.

Biffando la voce **Includi aggiornamenti di grandi dimensioni** verranno aggiornate anche le Schede Tecniche dei Farmaci.

Se non è già biffata, selezionare la voce **Aggiorna Farmaci** e cliccare il bottone **Avanti**.

Seguire la procedura fino a completato aggiornamento.

**Nella versione dimostrativa del programma i campi Nome Utente e Password risultano non compilati. Questi dati verranno forniti con l'acquisto della licenza.**

# Backup

Per effettuare il Backup dei dati andare in **Strumenti > Backup** per visualizzare la finestra che permette il salvataggio/ripristino dati.

## Salvataggio dati:

Selezionare la voce *Salvataggio dei dati*

Selezionare il *Tipo di supporto* e l'*Unità* sulla quale salvare i dati tramite l'apposita tendina (disco fisso, cd, chiavetta usb...)

Cliccare il bottone **Avanti** per eseguire il salvataggio.

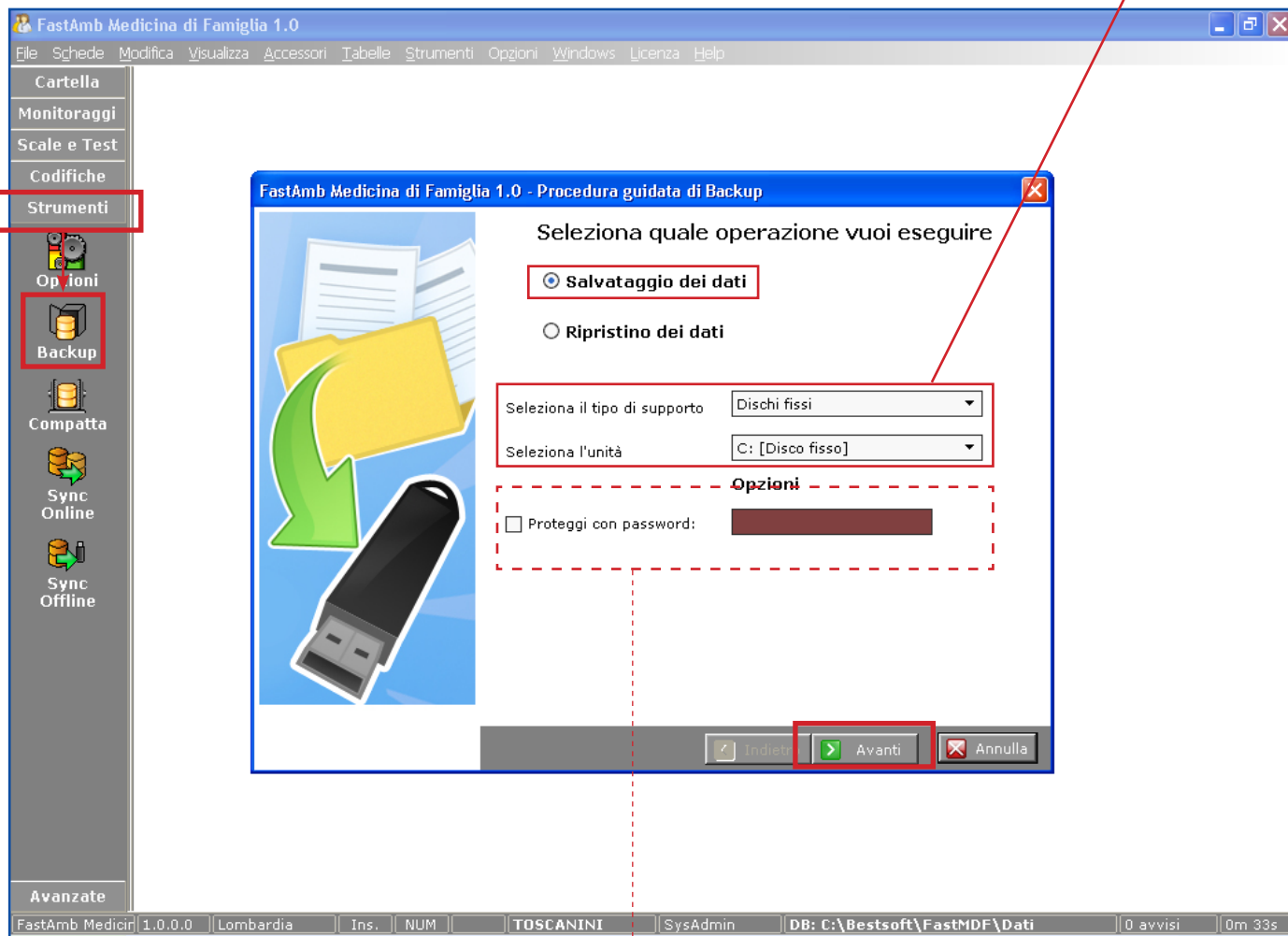

### Impostare una password:

E' possibile impostare una password al backup da creare.

Per farlo cliccare in corrispondenza della voce Proteggi con Password.

Inserire la password desiderata nell'apposito campo ed eseguire il salvataggio dei dati.

**Quando si dovrà eseguire il Ripristino dei dati, occorrerà inserire la password per la necessaria decodifica dei dati.**

## Ripristino dei dati:

### **ATTENZIONE:**

Il ripristino dei dati comporta una completa sovrascrittura di tutti i dati presenti.

Selezionare la voce *Ripristino dei dati*

Selezionare il *Tipo di supporto* e l'*Unità* dalla quale prendere il backup salvato precedentemente tramite l'apposita tendina (disco fisso, cd, chiavetta usb...)

Cliccare il bottone **Avanti** per eseguire il restore dei dati.

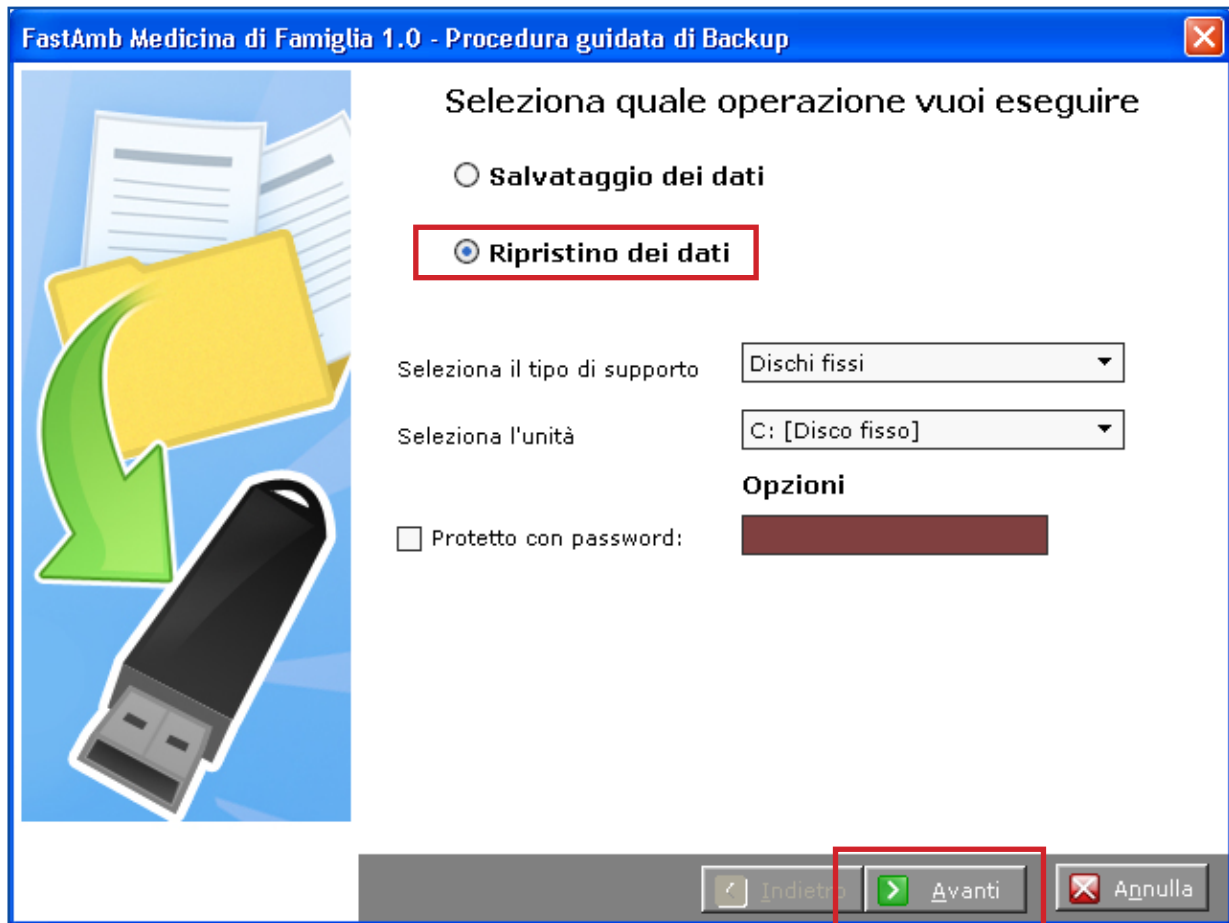

# Sincronizzazione offline

La sincronizzazione dei file permette di sincronizzare gli archivi di uno o più pc senza sovrascrivere i dati.

Per sincronizzare andare in **Strumenti > Sync Offline** per visualizzare la finestra che permette la sincronizzazione fra due o più computer.

La sincronizzazione a differenza del backup, non comporta la sovrascrittura dei file ma solo la scrittura. Pertanto tramite questa operazione non è possibile cancellare dati.

## Export dati:

Selezionare una data dalla quale *estrarre i dati*

Abilitando le apposite caselle è possibile esportare anche immagini e allegati

Selezionare l'unità sulla quale si vuole esportare i dati (disco fisso, cd, chiavetta...)

Cliccare il bottone **Export**  per eseguire il salvataggio.

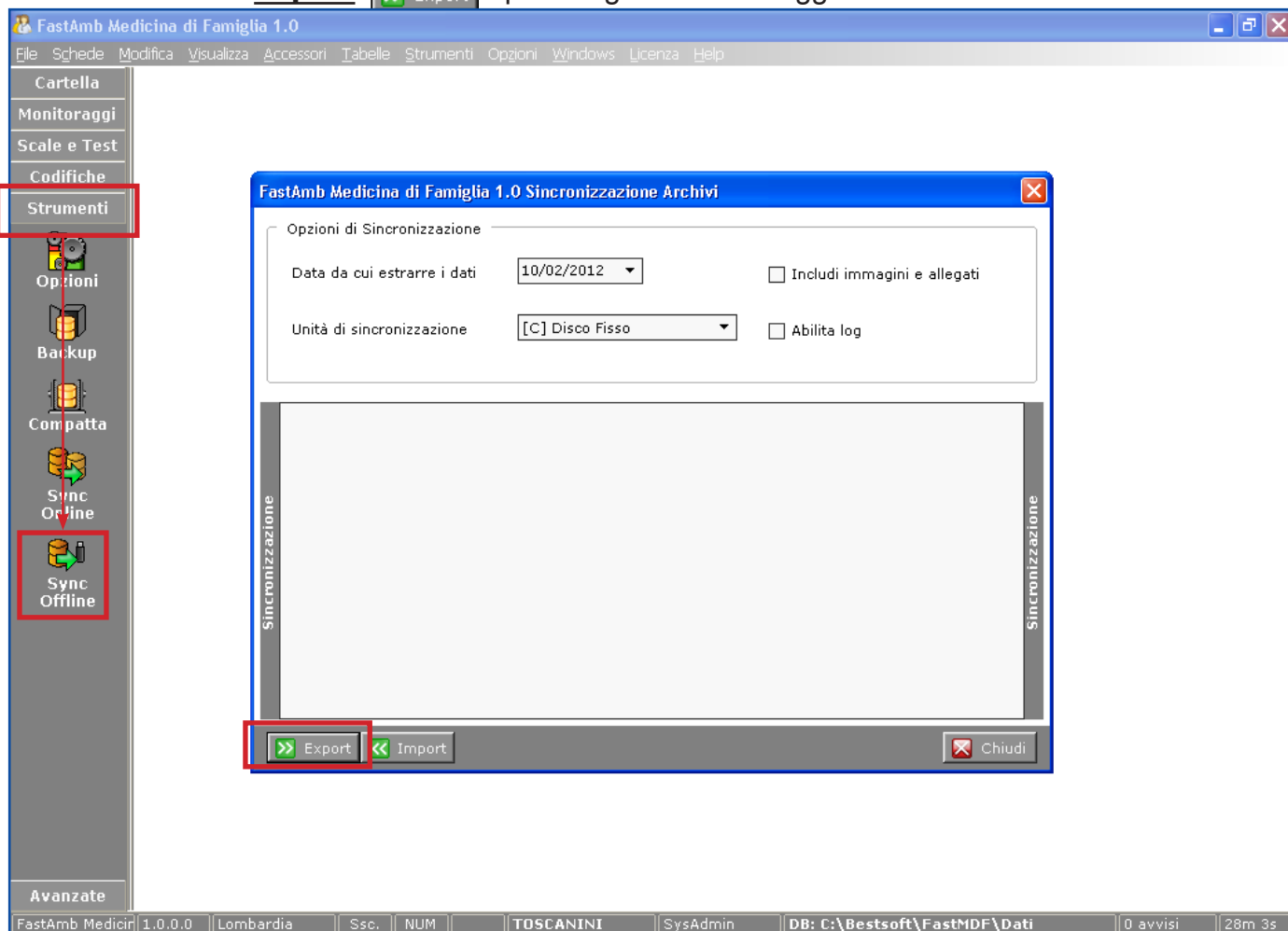

## Import dati:

Per importare i dati selezionare l'unità dalla quale si vuole importare i dati (disco fisso, cd, chiavetta...)

Cliccare il bottone **Import**  per eseguire la sincronizzazione.

# Compatta

Questa funzione permette di riorganizzare il database e di velocizzare così l'utilizzo del programma.

Per utilizzare questa funzione andare in **Strumenti > Compatta**.

Per migliorare le prestazioni del programma è consigliabile periodicamente (una volta al mese) compattare il solo **Database Pazienti**.

Selezionare dalla tendina la voce Database Pazienti e cliccare il bottone **Esegui** 

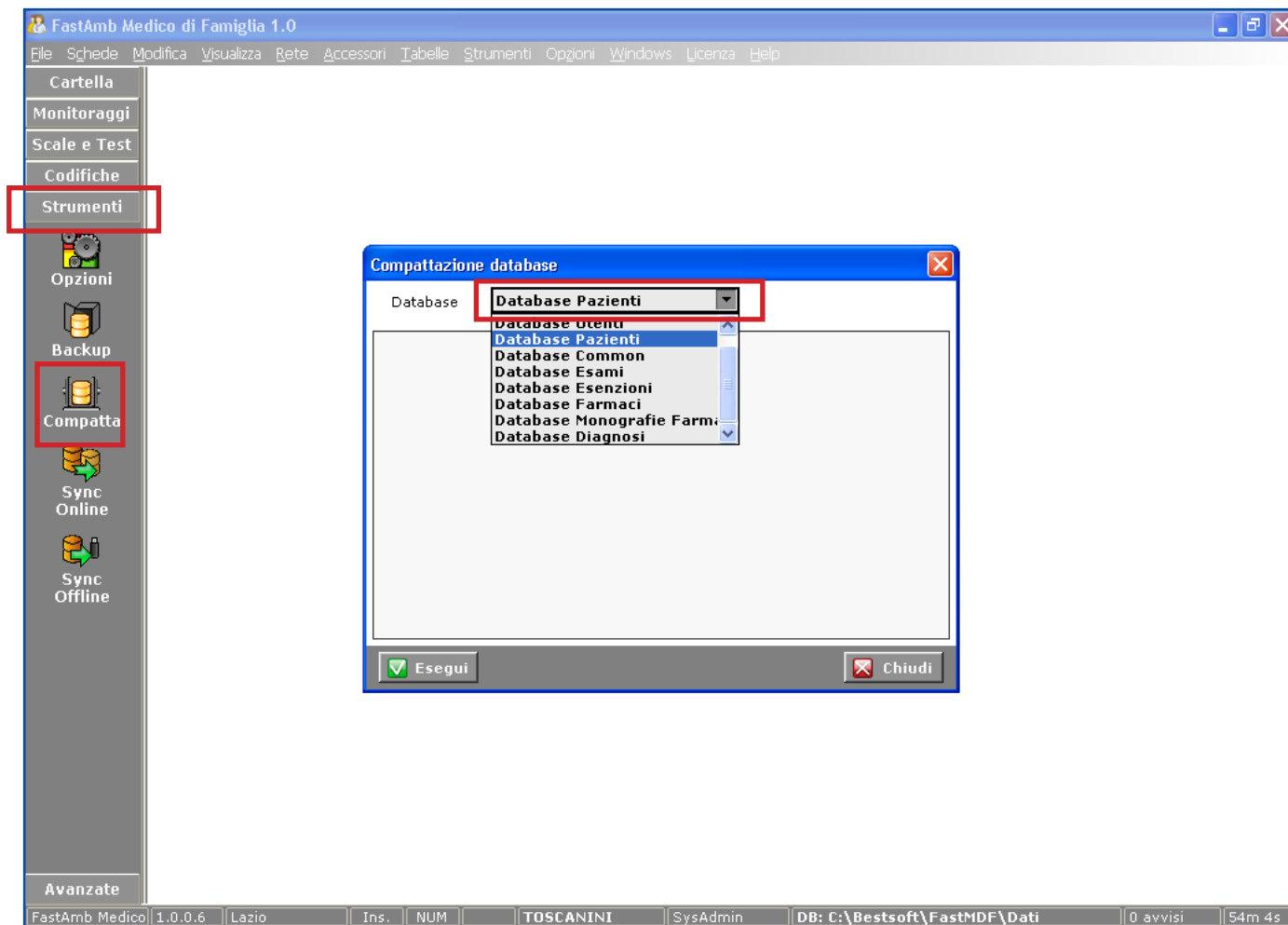

# Ricerche

Per utilizzare le ricerche andare in **Avanzate > Ricerche**.

In questa sezione sono inserite delle ricerche già prestabilite.

Selezionare la Ricerca voluta e cliccare il bottone **Esegui** 

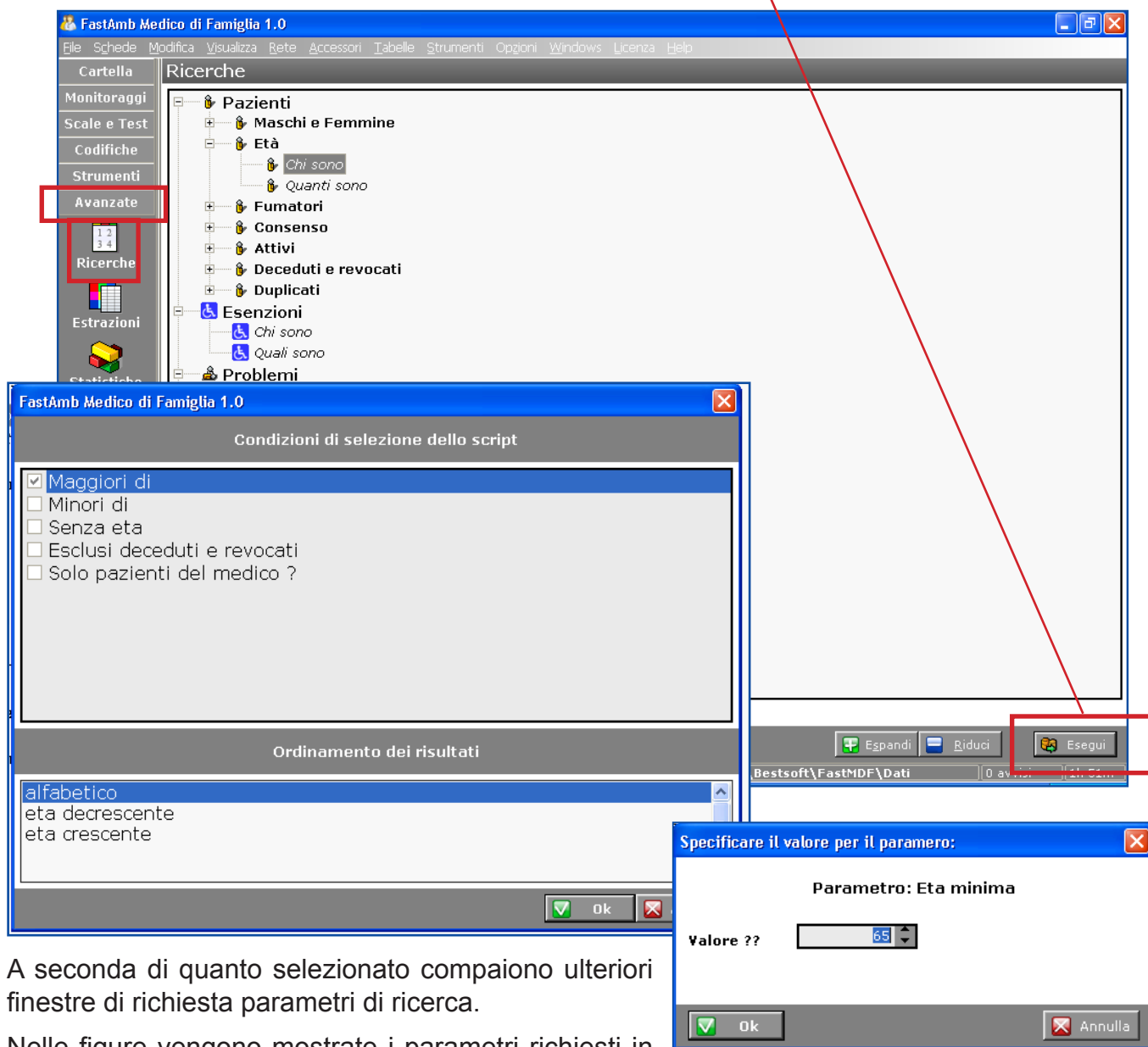

A seconda di quanto selezionato compaiono ulteriori finestre di richiesta parametri di ricerca.

Nelle figure vengono mostrate i parametri richiesti in caso si sia selezionato il campo **Età**.

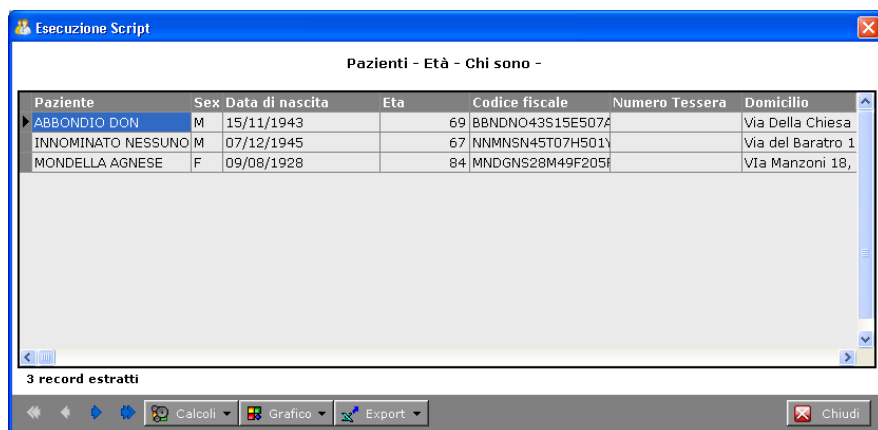

Confermando i parametri compare la finestra relativa ai risultati, in cui è possibile eseguire ulteriori indagini, grafici, ecc.

# Estrazioni

Andare in **Avanzate > Estrazioni**.

Questa funzione permette di soddisfare velocemente a tutte le richieste di estrazioni dati che vengono fatte dalla ASL/Regione di appartenenza.

Selezionare l'estrazione voluta e cliccare il bottone **Estrai**

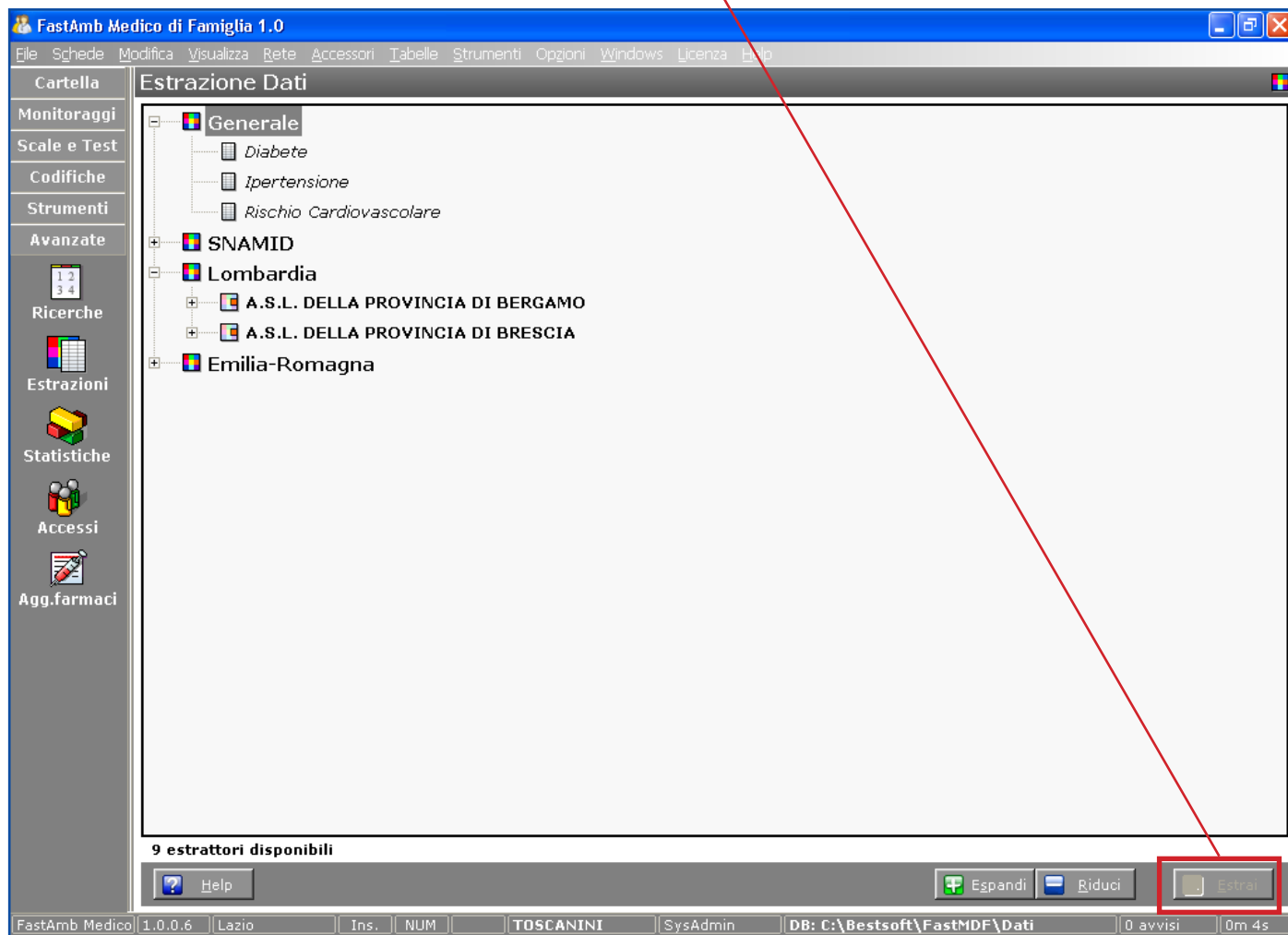

**BestSoft rimane a completa disposizione per aggiungere tutte le nuove estrazioni che si renderanno necessarie.**

# Statistiche

Andare in **Avanzate > Statistiche**.

Questa funzione permette di effettuare qualsiasi statistica sui dati inseriti.

Le statistiche effettuate possono essere salvate cliccando il bottone **Salva**  Salva

Le statistiche salvate possono essere ripetute successivamente.

Cliccare l'icona **Nuova Statistica**.

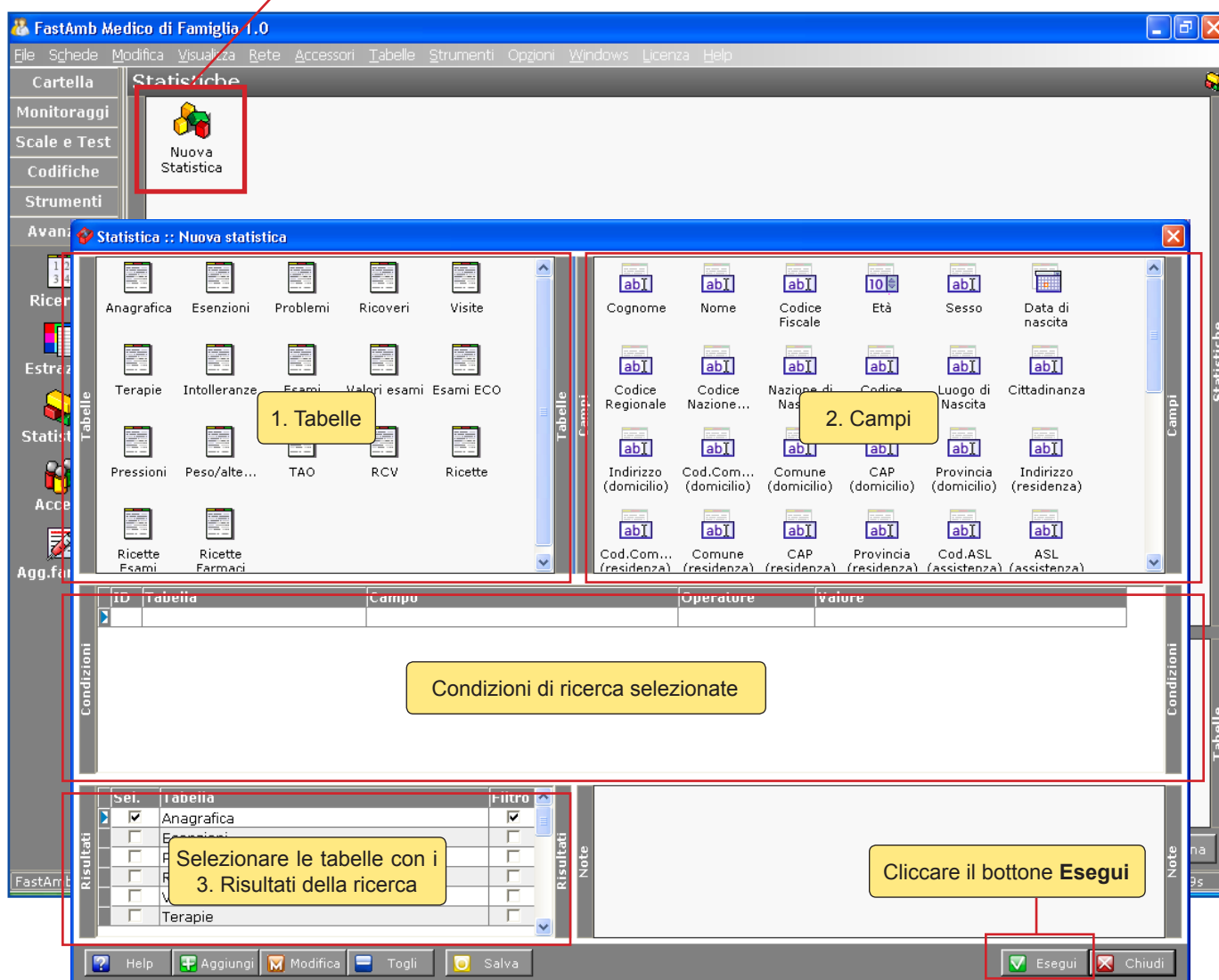

La finestra delle statistiche appena aperta comprende diverse sezioni.

I riquadri mostrano come effettuare una nuova Statistica.

1) Per prima cosa selezionare una **Tabella**. A seconda della Tabella sezionata compariranno sulla destra i rispettivi **Campi**, che compongono appunto la Tabella.

2) Selezionare il Campo con un doppio click e specificare la **Condizione di ricerca**.

Ripetere queste operazioni fino a quando non si sono inserite tutte le condizioni di ricerca desiderate, visualizzabili nel riquadro **Condizioni**.

3) Selezionare le Tabelle con i **Risultati** della ricerca cliccando sugli appositi quadratini.

4) Cliccare **Esegui** 

## statistica complessa (2 o più condizioni):

Si chiama statistica Complessa una statistica che contiene 2 o più condizioni.

Ad esempio come prima cosa selezionare dalla **tabella Problemi** il **campo Diagnosi** con un doppio click.

Selezionare **Contenente** e scrivere nell'apposito campo "**Ipertensione**". Confermare con **Ok**.

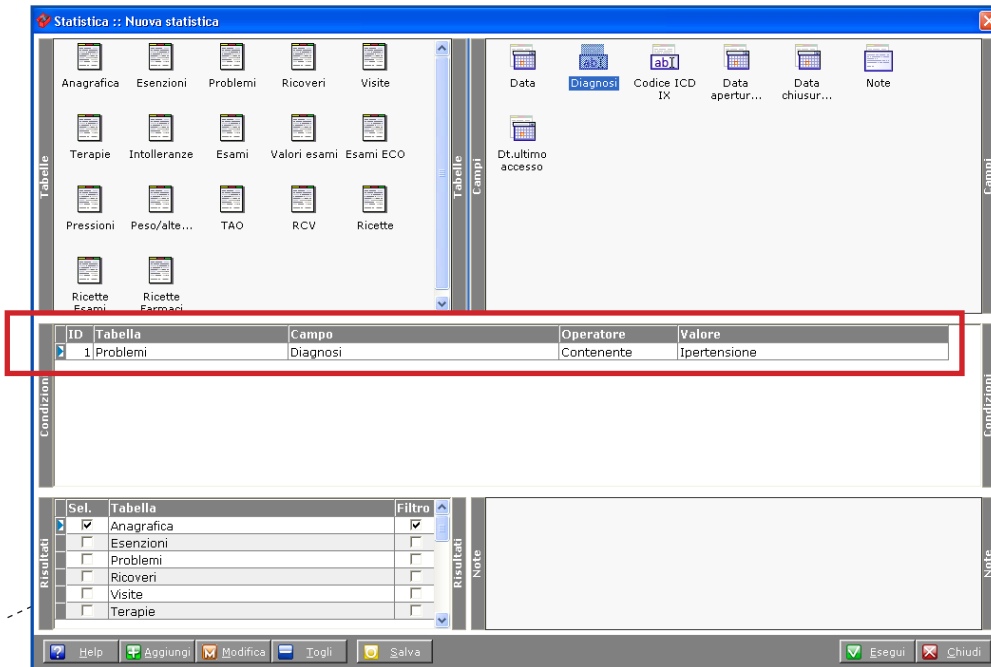

Verrà visualizzata nel campo **Condizioni** la condizione appena creata sulla prima riga.

I

Inserire la seconda condizione seguendo lo stesso procedimento: prima selezionare una Tabella, poi un Campo con un doppio click ed inserire una Condizione.

Dalla tabella **Terapie** cliccare due volte sul campo **Cod. ATC**.

Selezionare **Contenente** e cliccare su  per richiamare tutti i campi inseriti.

Selezionare una voce dalla finestra che compare e cliccare **Ok**.

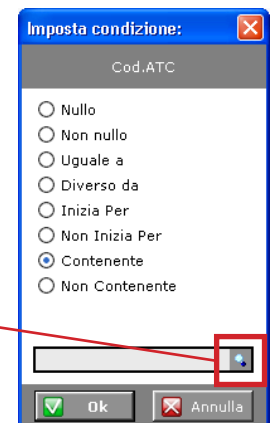

Inserire così facendo quante condizioni si desidera.

Tutte le condizioni verranno visualizzate nel campo **Condizioni**.

Selezionare per ciascuna Condizione dei **Risultati**, spuntando le caselle **Seleziona** e **Filtro**.

Cliccare il bottone **Esegui**  per effettuare la statistica.

Per ogni casella selezionata nel campo Risultati comparirà una finestra dedicata di selezione campi. Spuntare le voci che si desidera estrarre nei risultati.

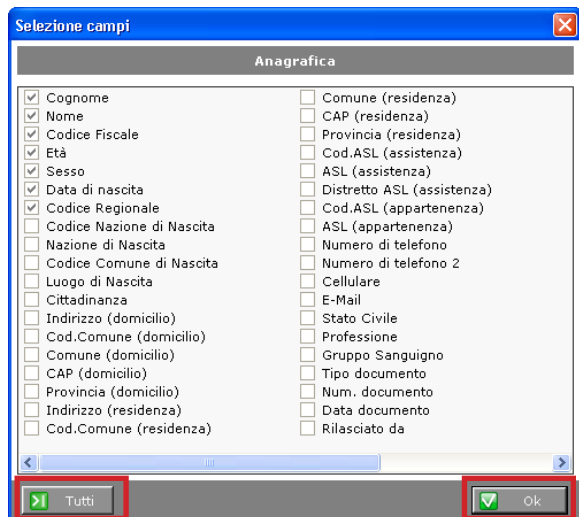

Il bottone **Tutti** permette di selezionare tutte le voci presenti.

Cliccare il bottone **Ok** per passare alla finestra *Risultati*.

## finestra risultati:

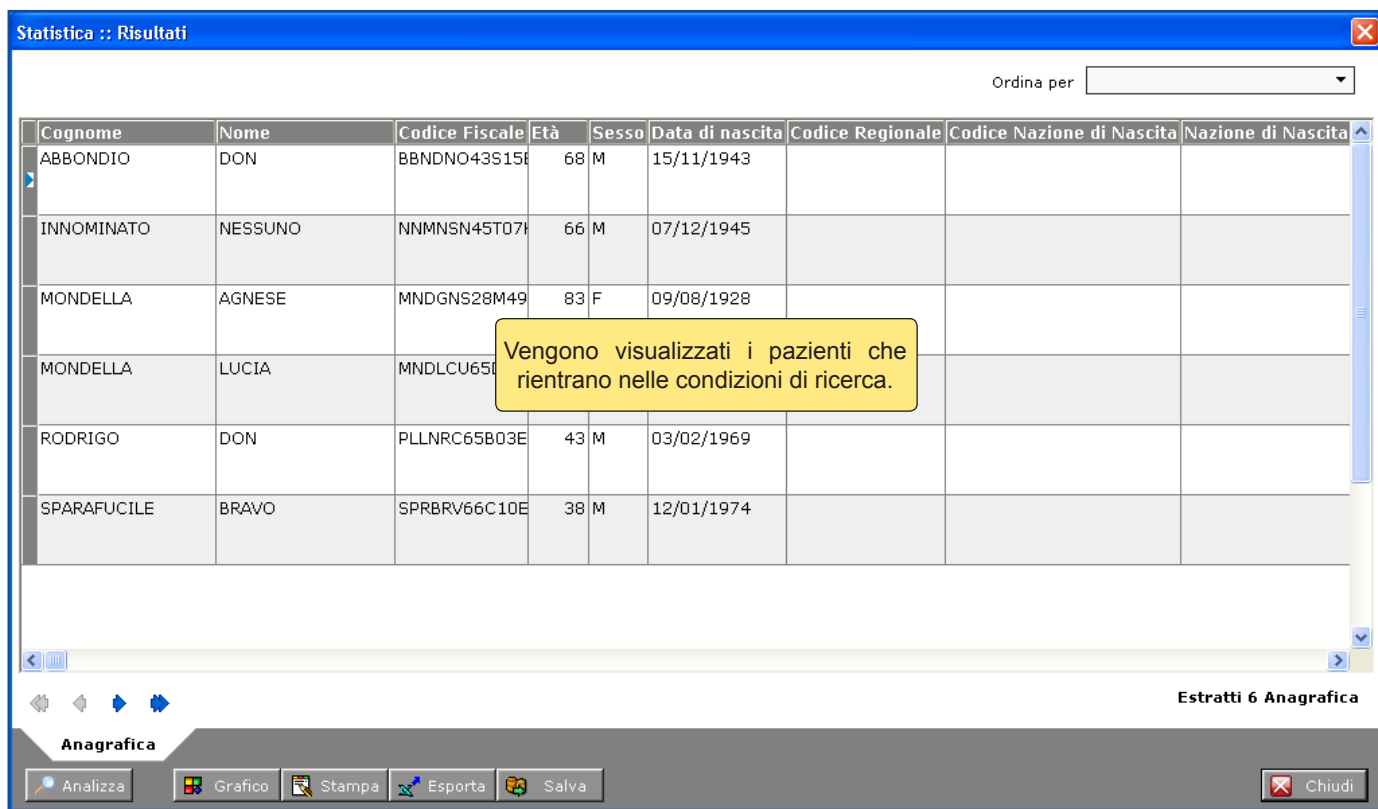

## Bottoni:

**Analizza** offre la possibilità di effettuare una statistica sui risultati ottenuti.

**Grafico** permette di riprodurre i risultati in un grafico a torta o a barre.

**Esporta** serve per esportare i risultati in formato testo, excel e dbf.

**Salva** serve per salvare una statistica. Le statistiche salvate vengono visualizzate nella schermata principale Statistiche.

# Appendice A: Configurazioni Particolari

Questa parte del manuale mostra come abilitare ed il funzionamento di alcune configurazioni particolari del programma.

Tutte le opzioni mostrate sono abilitate dal menu **Strumenti > Opzioni**.

## Backup Automatico e Compattazione:

Nella configurazione iniziale viene abilitato un Backup automatico ogni 5 giorni: per variare il device di copia dei dati in uscita, il numero di giorni o togliere questa opzione per effettuare il backup manualmente quando si desidera, andare in **Strumenti > Opzioni > Database**.

Le opzioni possibili sono evidenziate in figura: **Esegui backup automatico ogni X giorni in ...** Indicare un numero di giorni ed il percorso in cui salvare tramite l'apposito bottone **...**

**Nota: il percorso indicato in questa opzione può essere differente da quello utilizzato in Strumenti > Backup.**

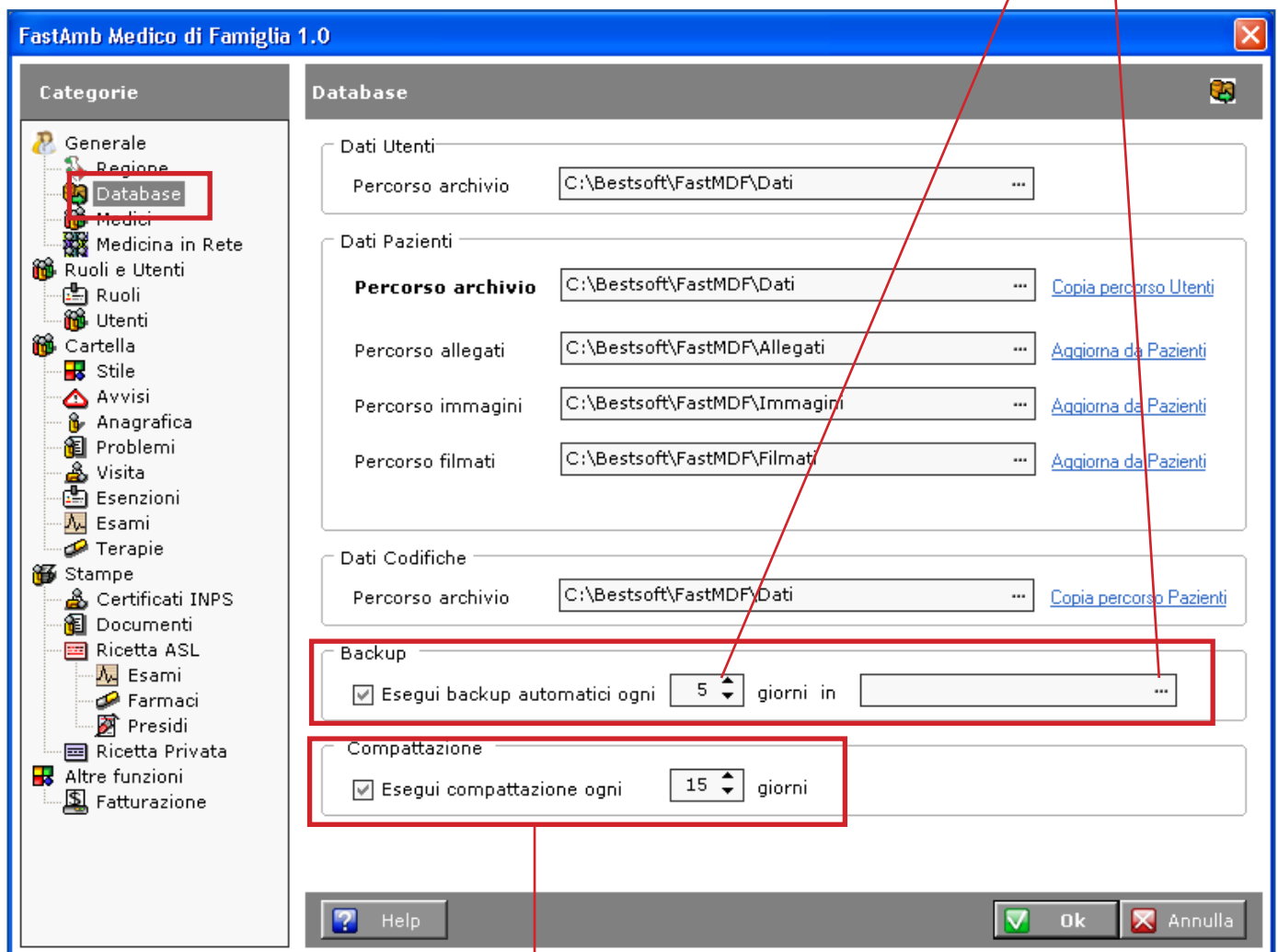

L'opzione **Esegui compattazione ogni X giorni** permette, abilitandola, di compattare automaticamente gli archivi, come già visto in precedenza (*Strumenti > Compatta*).

In caso si decida di disabilitare questa opzione si consiglia di effettuare comunque la compattazione degli archivi almeno una volta alla settimana.

## Apertura della cartella paziente:

E' possibile personalizzare la videata di apertura del Paziente, in particolare per quanto riguarda il pannello laterale che contiene le informazioni di alert sui dati del Paziente.

Per farlo andare in **Strumenti > Opzioni > Avvisi**.

Di default è abilitata l'opzione **Apri pannello laterale Informazioni**, la cui chiusura è impostata dopo 15 secondi. Per portarla ad esempio a 5 inserire il valore nella casella indicata in figura.

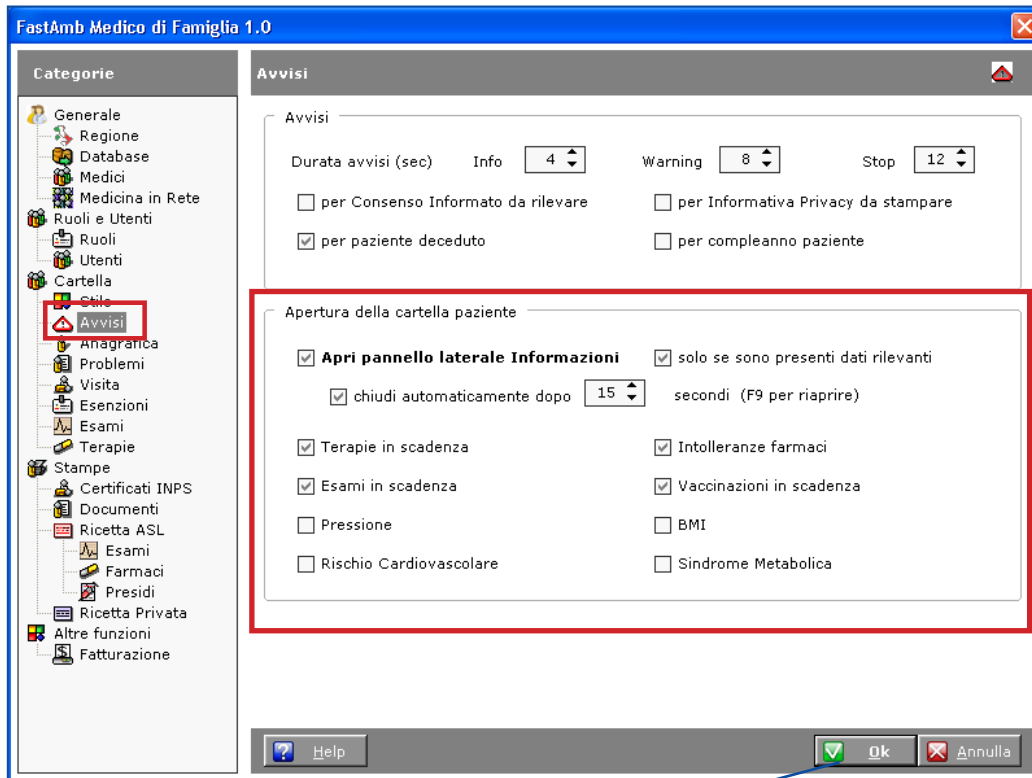

Tutte le altre opzioni sono intuitive.

Biffare nelle opzioni di configurazione le caselle dei dati che si vogliono visualizzare all'apertura e confermare con 

Nella figura sottostante è evidenziato il pannello informazioni anagrafica aperto

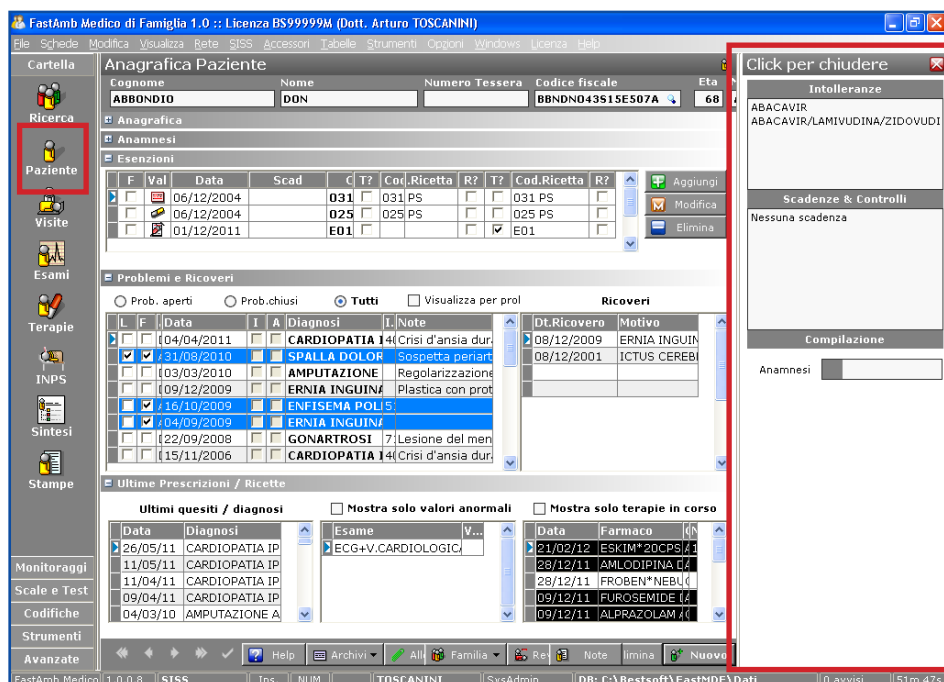

## Progetti Regionali - SISS:

FastAmb MdF dal 14/02/2012 è certificato in CRS-SISS.

Per abilitare l'utilizzo di CRS-SISS nel programma andare in **Strumenti > Opzioni > Regione** e biffare la voce **Abilita integrazione SISS**.

Nella prima pagina sono presenti le opzioni di stampa ricetta ASL e PdL.

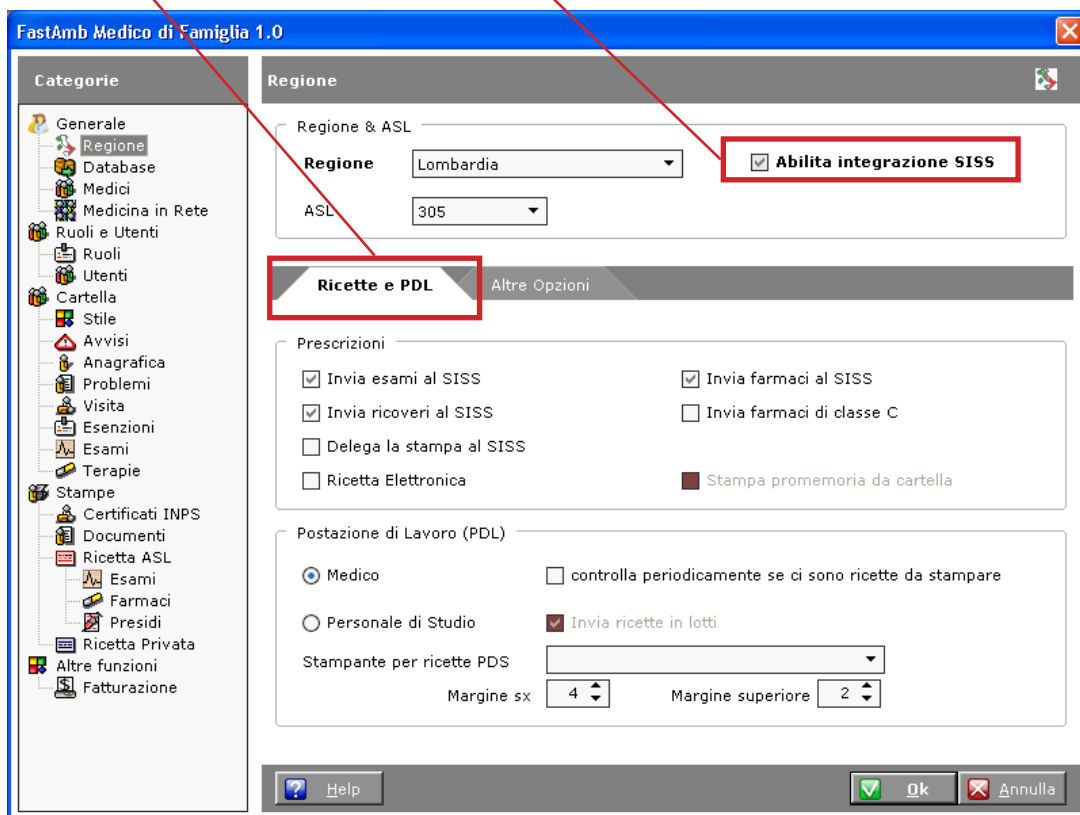

In **Altre Opzioni** sono disponibili tutte le opzioni per aggiornare le anagrafiche e le codifiche.

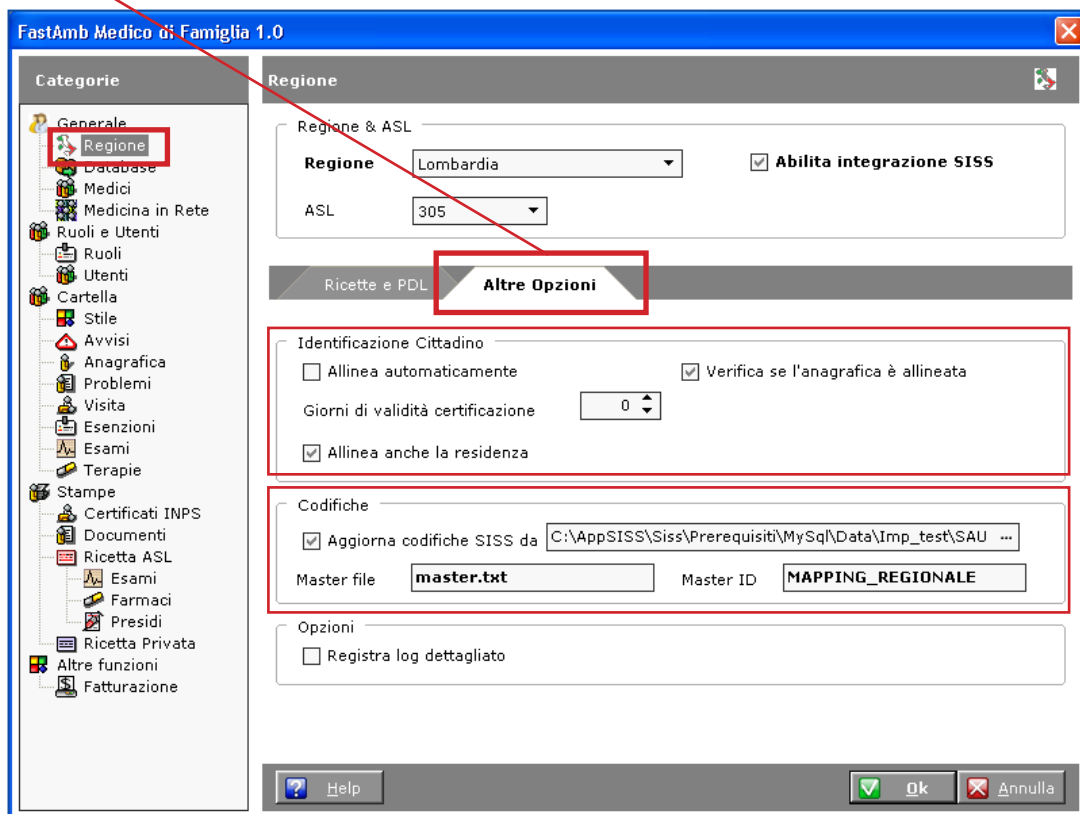

## Personalizzazione prescrizione Esami:

Il programma esce con una configurazione che prevede di aprire gli esami in *Prescritto* e che quando si inserisce un nuovo esame cliccando il bottone **Nuovo** si vada direttamente nel wizard + *Prestazioni*.

Per verificare le configurazioni utilizzate andare in **Strumenti > Opzioni > Esami**.

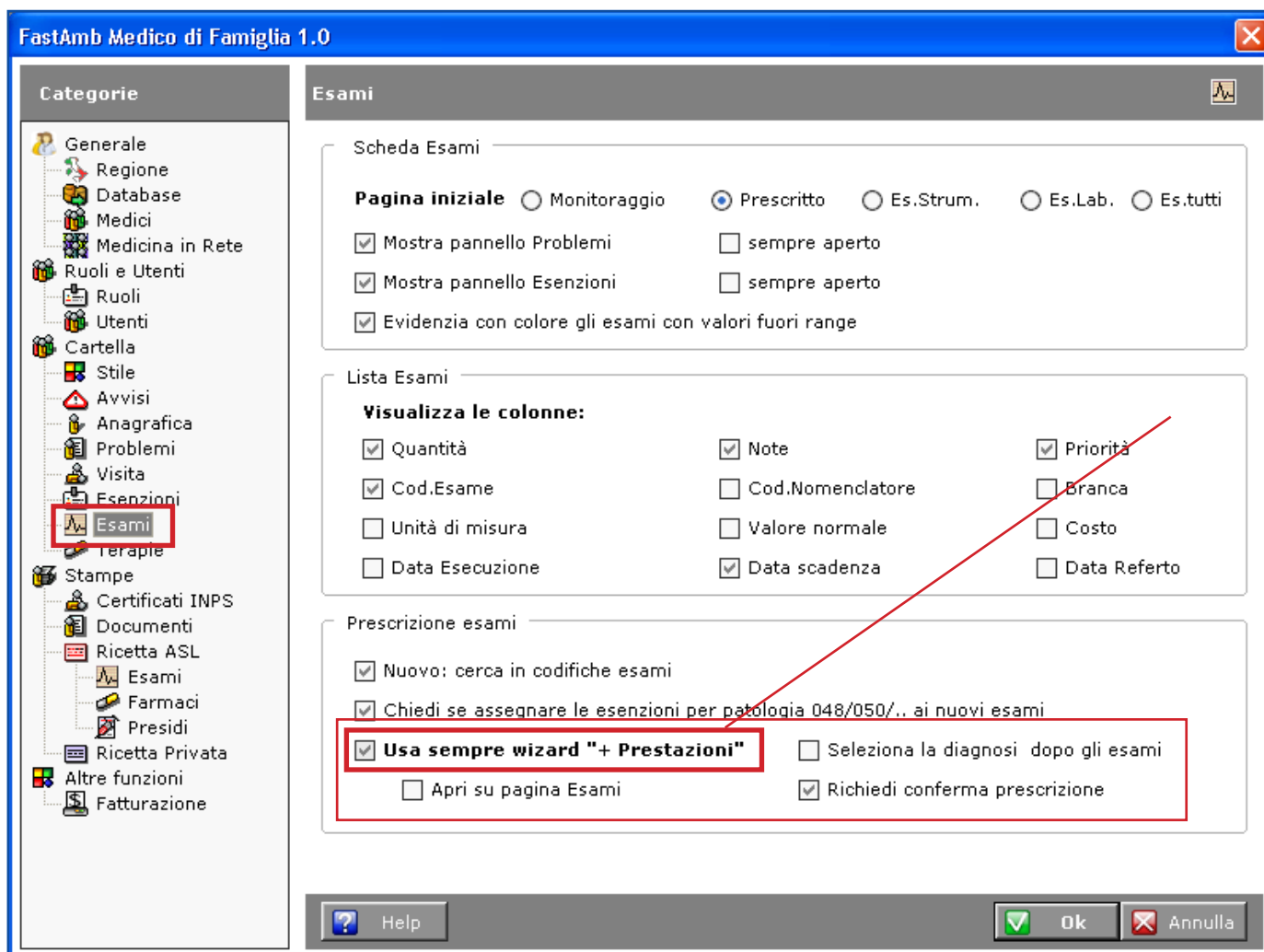

## Personalizzazione Lista Esami:

Andare in **Strumenti > Opzioni > Esami**.

Nella sezione dedicata alla Lista esami è possibile personalizzare la visualizzazione delle colonne.

Ad esempio, spuntiamo la voce **Valore Normale**. Confermare con 

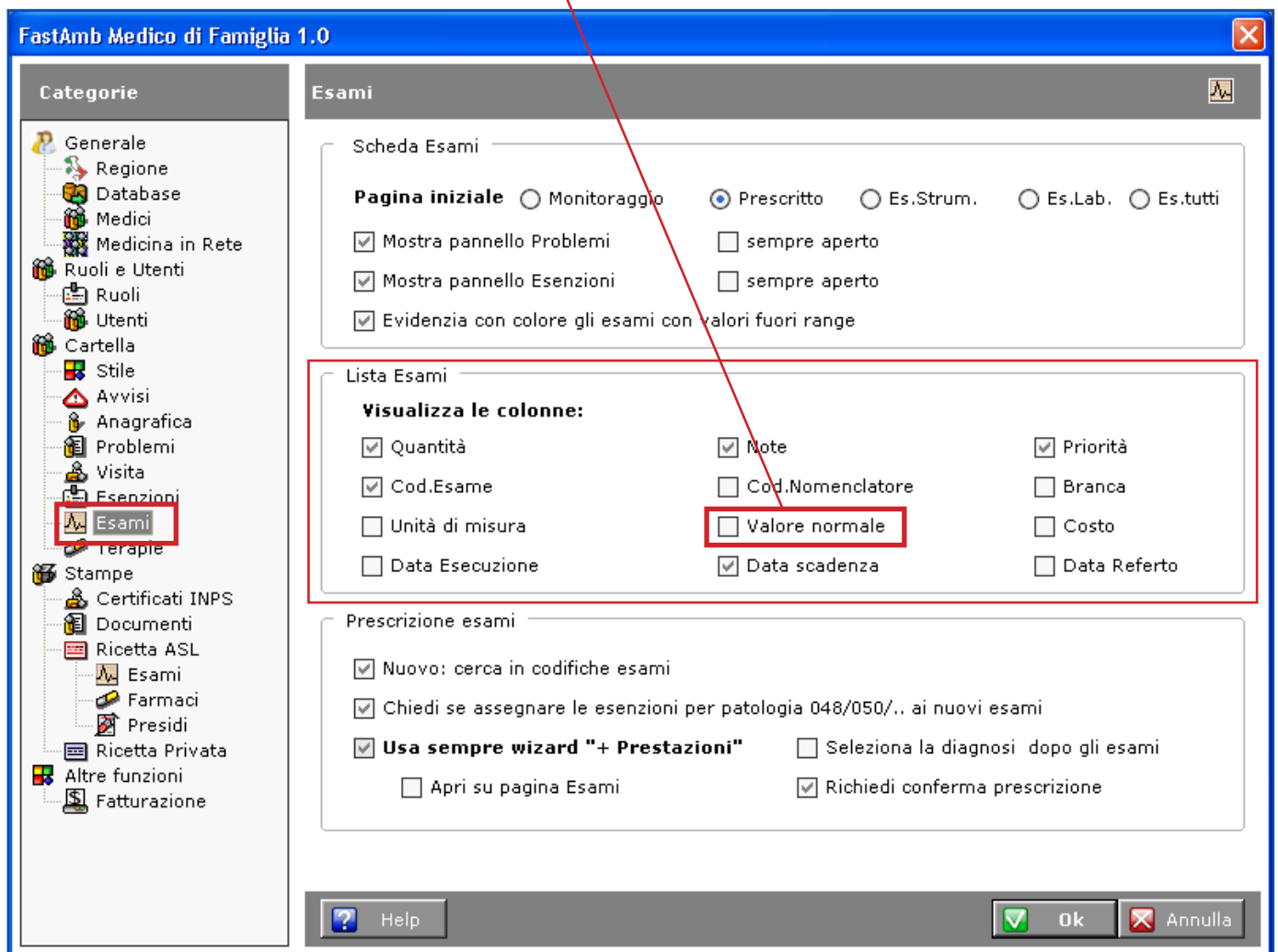

Noteremo che in Esami, è comparsa la colonna **Range**.

In questa colonna indicare un range all'interno del quale i valori sono da considerarsi *Normali*.

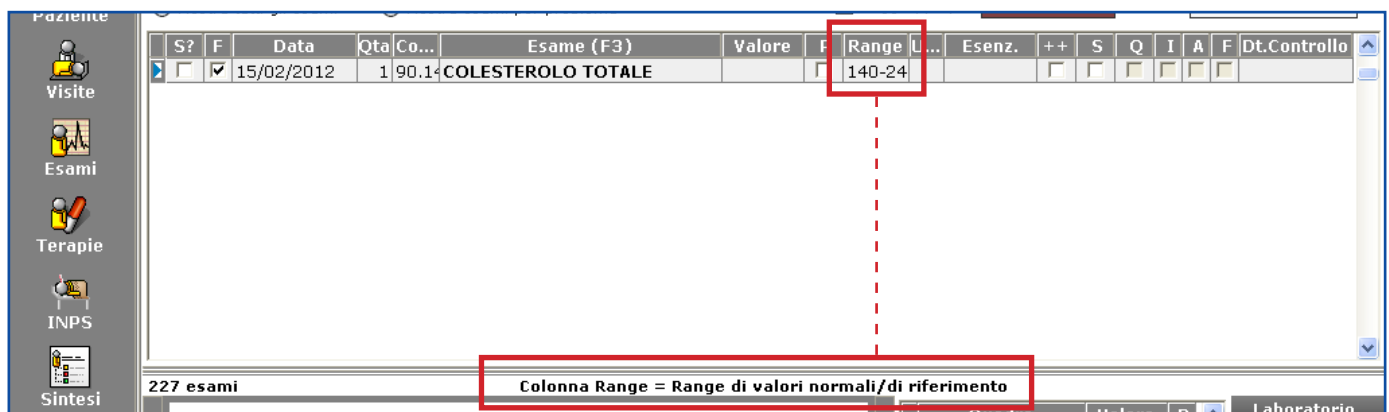

## Esenzioni:

Andare in **Strumenti > Opzioni > Esenzioni**.

Sono personalizzabili le opzioni relative alle esenzioni.

La voce **Esenzioni di status prevalgono sulle esenzioni per patologia** indica al programma quale esenzione utilizzare per prima in caso di più esenzioni per il paziente selezionato.

E' possibile comunque modificare manualmente l'esenzione che si vuole utilizzare, caso per caso.

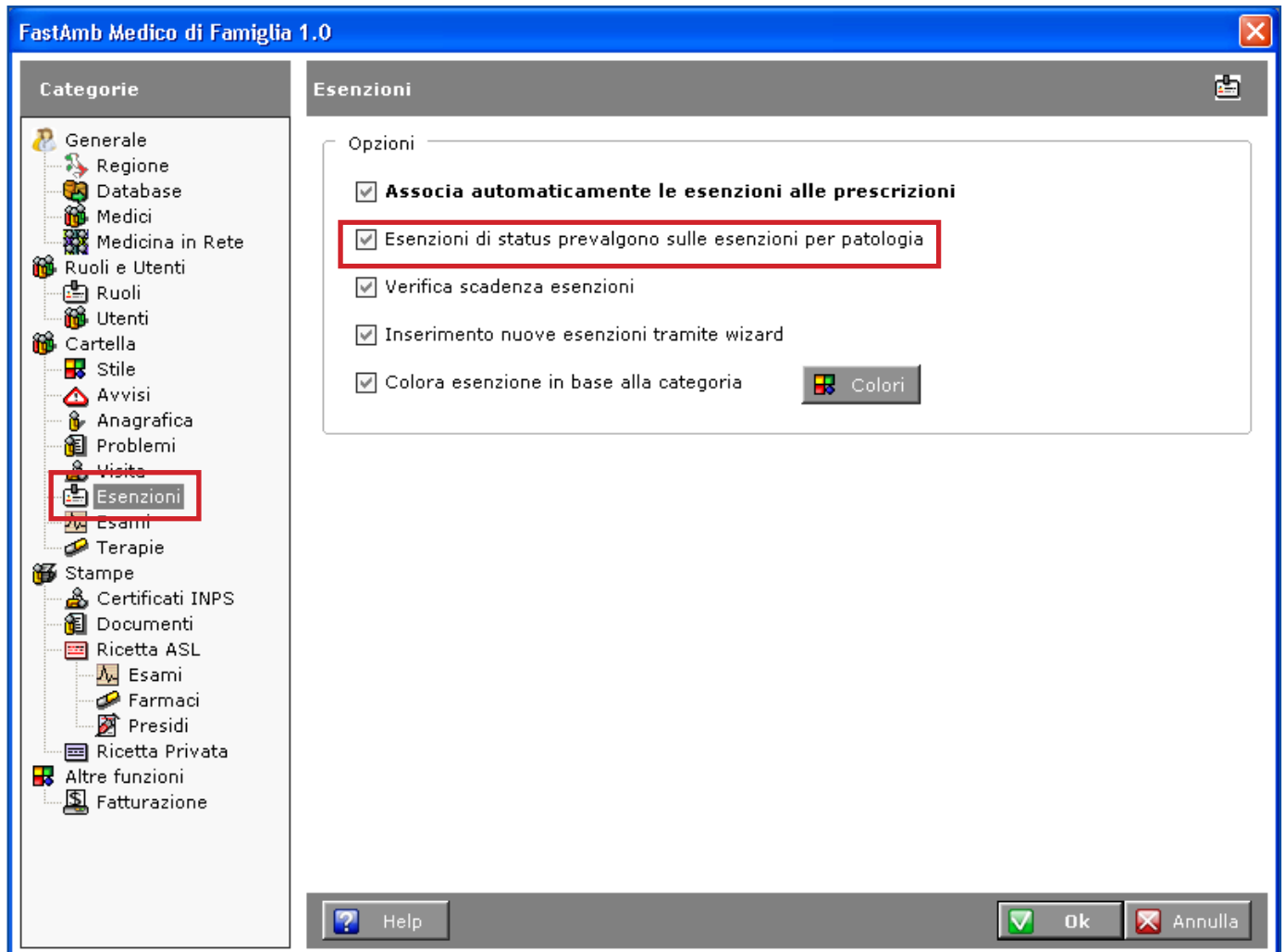

## Stampe Esami:

Andare in **Strumenti > Opzioni > Stampe > Ricetta ASL > Esami**.

Da questa schermata impostare le opzioni relative alla stampa delle ricette Esami.

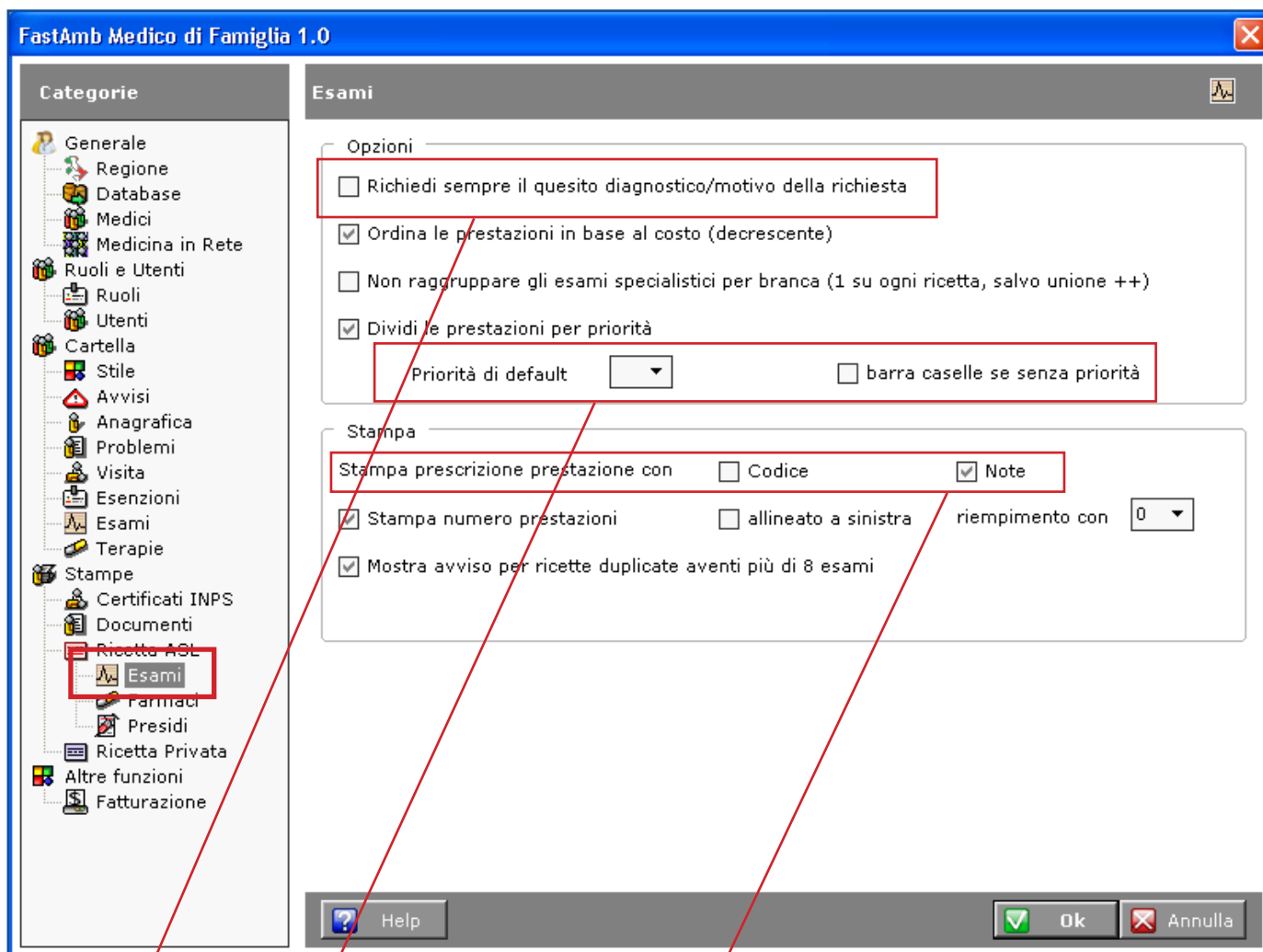

### Richiedi sempre il quesito diagnostico/motivo della richiesta:

Se biffata, questa opzione non permette la stampa di una ricetta esami senza aver indicato una diagnosi/motivo della richiesta.

### Priorità di default:

Se impostata, impone a ciascun nuovo esame una Priorità scelta.

Spuntando la casella a fianco, verranno barrate le caselle in fase di stampa per le richieste non aventi una Priorità.

### Stampa prescrizione prestazione con Note:

Abilitando questa opzione è possibile stampare un esame con le **Note** inserite per lo stesso nell'apposita colonna.

S?	F	Data	Qta	Codice	Esame (F3)	Note	UBDP	Esenz.	++	S	I
<input type="checkbox"/>	<input type="checkbox"/>	26/05/2011	1	89.52	ECG+V.CARDIOLOGICA	Descrizione esame		031 PS	<input type="checkbox"/>	<input type="checkbox"/>	<input type="checkbox"/>
<input type="checkbox"/>	<input type="checkbox"/>	12/05/2011	1	89.7	VIS. MEDICO-INTERNISTICA				<input type="checkbox"/>	<input type="checkbox"/>	<input type="checkbox"/>

## Stampe Terapie:

Andare in **Strumenti > Opzioni > Stampe > Ricetta ASL > Terapie.**

Da questa schermata impostare le opzioni relative alla stampa delle Terapie.

Biffando la voce **Stampa "sostituibile con equivalente generico"**, secondo l'Art. 11 del Decreto Liberalizzazioni, il programma inserirà questo messaggio in ricetta per ogni farmaco a cui non sia stata biffata la colonna **F** (Testo opzionale per il farmacista).

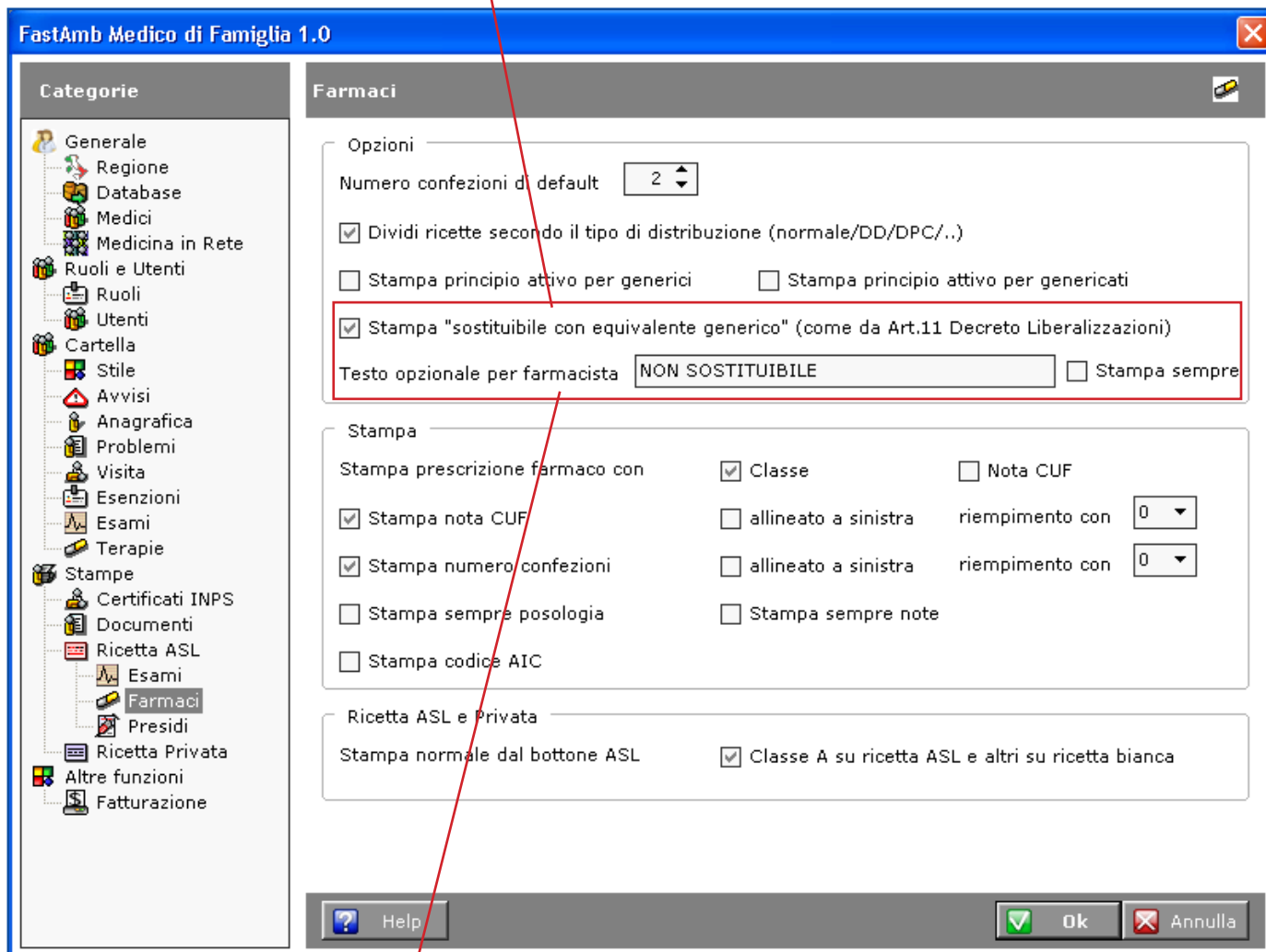

Nel campo **Testo opzionale per farmacista** è possibile scrivere un testo (*NON SOSTITUIBILE*) che, biffando la colonna **F** (Testo aggiuntivo per il farmacista) in una terapia, verrà stampato sulla ricetta.

Paziente Mostra tutte le terapie Mostra terapie per problema Cerca

S	F	Data	Farmaco	C.R	Nt.	N...	Esenz.	A	S	+	F	PT	Dt.Termine	D...	Molecola
<input type="checkbox"/>	<input type="checkbox"/>	11/02/2010	...	A	A	88	1	<input type="checkbox"/>	<input type="checkbox"/>	<input type="checkbox"/>	<input checked="" type="checkbox"/>	<input type="checkbox"/>			IDROCORTISONE B...

# Appendice B: Medicina di Gruppo

Per utilizzare il programma in **rete locale** o gestire i dati dei Pazienti su un **supporto esterno** andare in **Strumenti > Opzioni** e selezionare la voce **Database**.

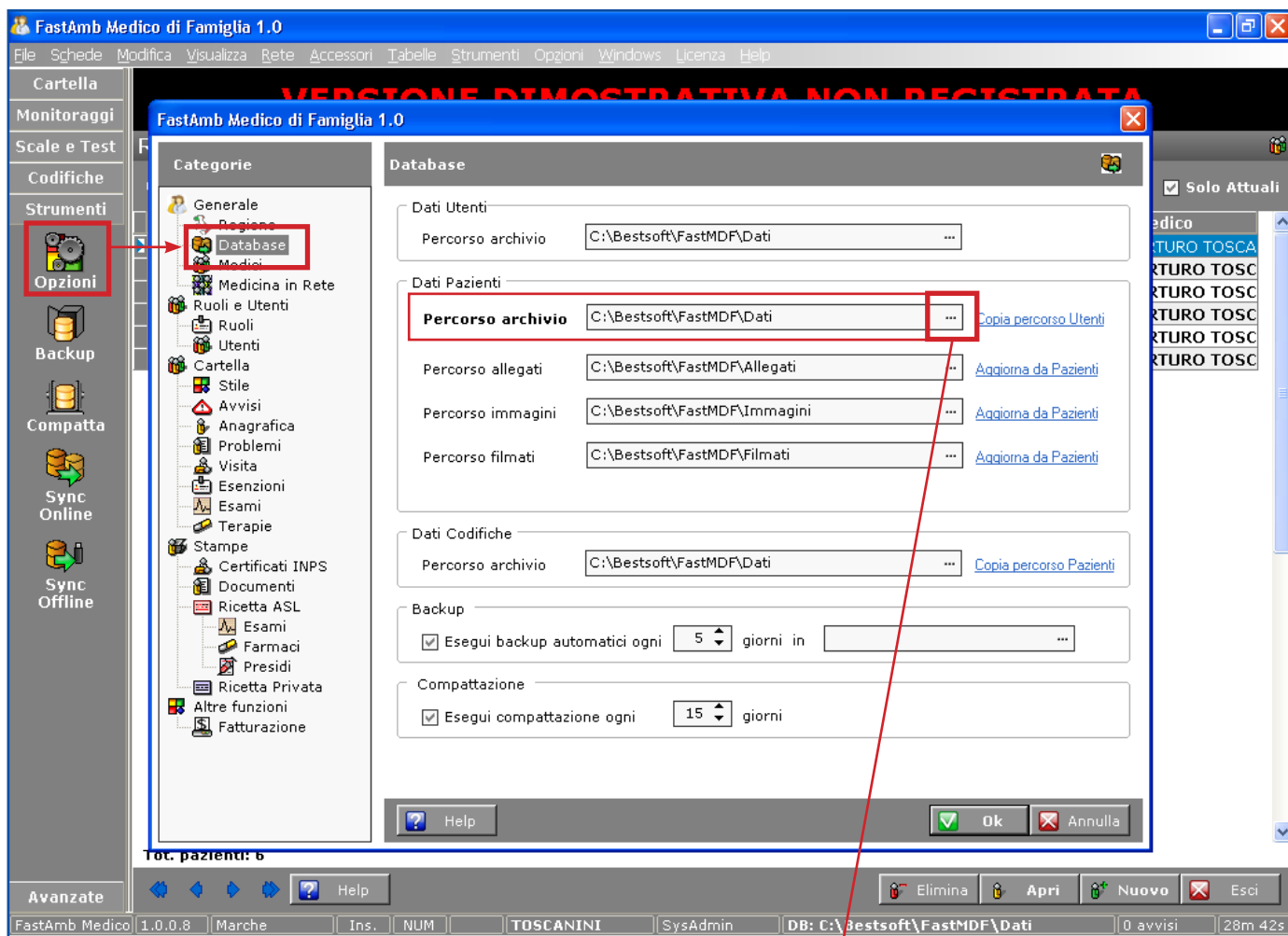

Cambiare il **Percorso Archivio** attraverso l'apposito bottone ...

Verrà aperta la finestra di selezione percorso.

**Nota:** l'unità di rete indicante il **Server** o il **supporto esterno** devono essere precedentemente collegati, altrimenti non saranno visibili.

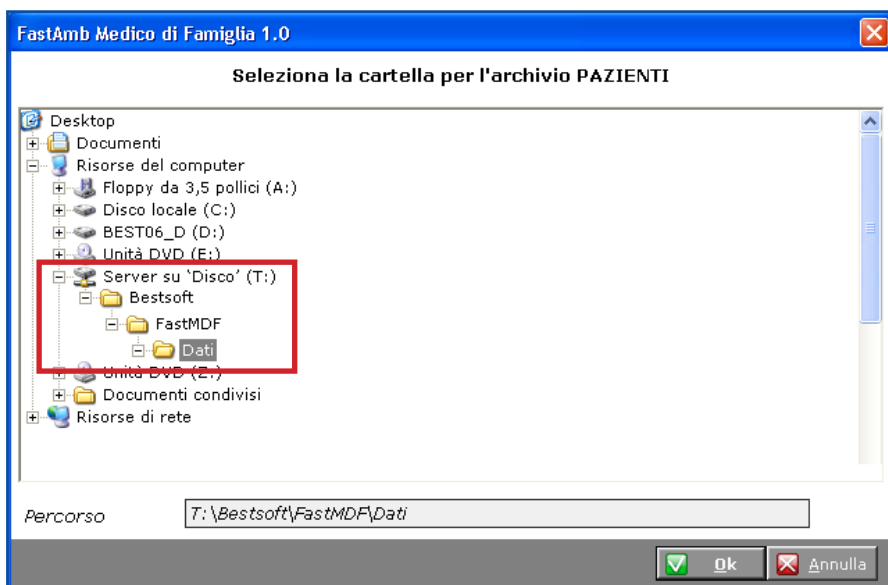

Nell'esempio a fianco, abbiamo selezionato la cartella **Dati** di un computer collegato in rete locale chiamato "**Server su Disco (T:)**"

Confermare con **Ok**

Allo stesso modo è possibile impostare un nuovo percorso per la cartella **Allegati**, **Immagini**, **Filmati** e **Codifiche**.

Dopo aver effettuato le modifiche confermare con **Ok** 

## Impostazione Stampanti diverse per ogni Medico

Andare in **Strumenti > Opzioni > Medici**.

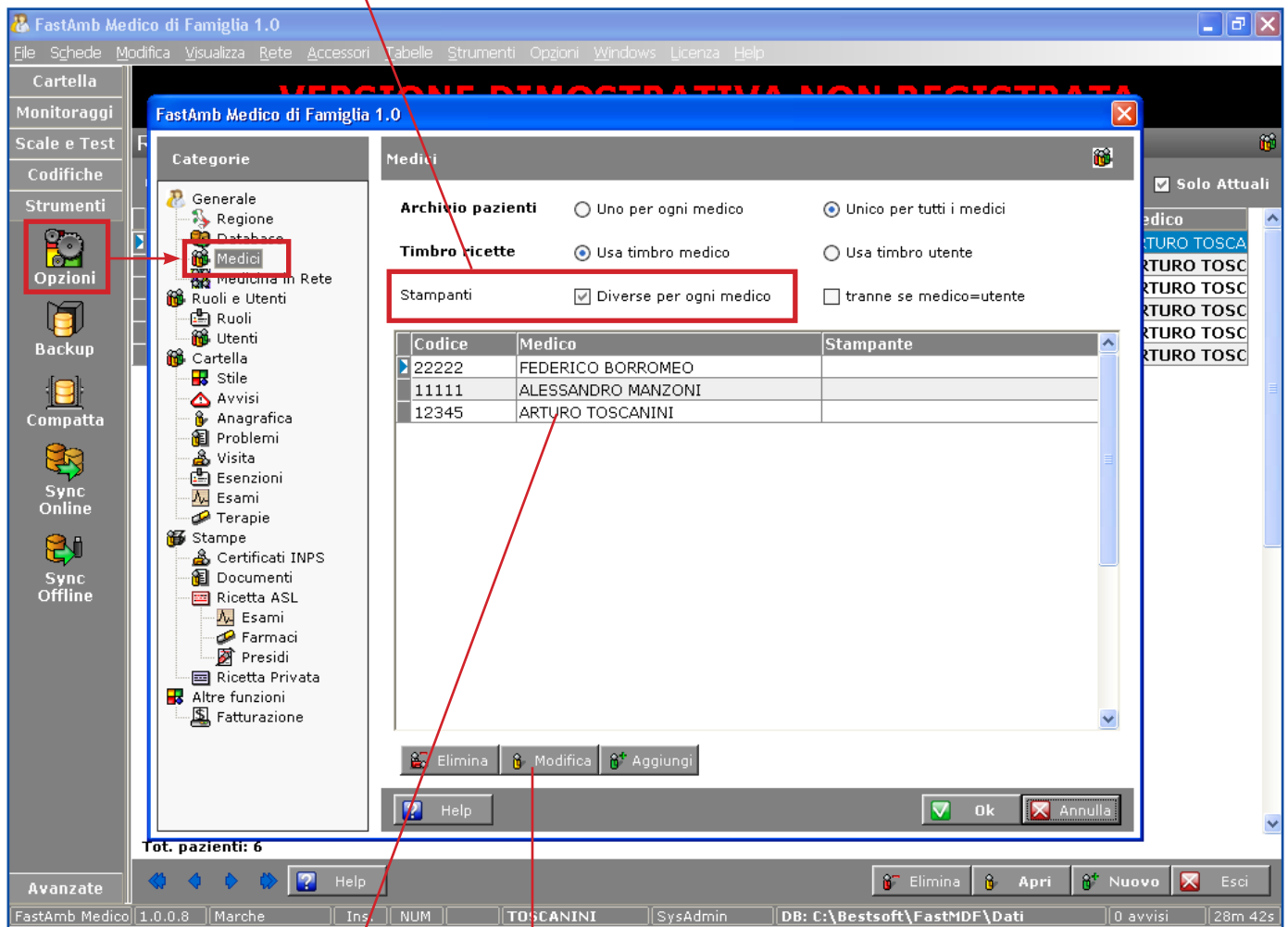
Spuntare la voce **Stampanti Diverse da ogni medico**.

Cliccare due volte sul Medico di cui si vuole impostare la stampante oppure selezionarlo con un click e cliccare il bottone **Modifica** 

Si aprirà la finestra relativa al Medico selezionato.

Nel campo **Stampante ricetta ASL** selezionare una stampante tra quelle proposte tramite l'apposito menu a tendina.

FastAmb Medico di Famiglia 1.0

Medico

Titolo: Dott. Nome: ARTURO Cognome: TOSCANINI

Cod. Regionale: 12345 Cod. Fiscale: TSCRTU34F57B543W Cod. ASL: Specializzazione: Chirurgia

Inirizzo E-Mail:   Abilita l'accumulo di ricette

Invio Telematico dei Certificati di Malattia e delle Ricette

Identificativo:  Password:  Pincode:

Timbro in ricetta ASL:   
5 righe max. (la firma non va inclusa)

Timbro in ricetta privata:   
5 righe max. (la firma non va inclusa)

Indirizzi

Indirizzo:   
Località:

Indirizzo in intestazione stampe:   
5 righe max.

Stampante ricetta ASL:

Margine sinistro: 5 superiore: 5

Help Ok Annulla

Dopo aver effettuato le modifiche confermare con **Ok** 

## Appendice C: Medicina in Rete

La Medicina in Rete consente di gestire i pazienti di più medici in rete geografica mediante il nostro server, appositamente dedicato e posizionato in una Web Farm conforme alla normativa sulla privacy.

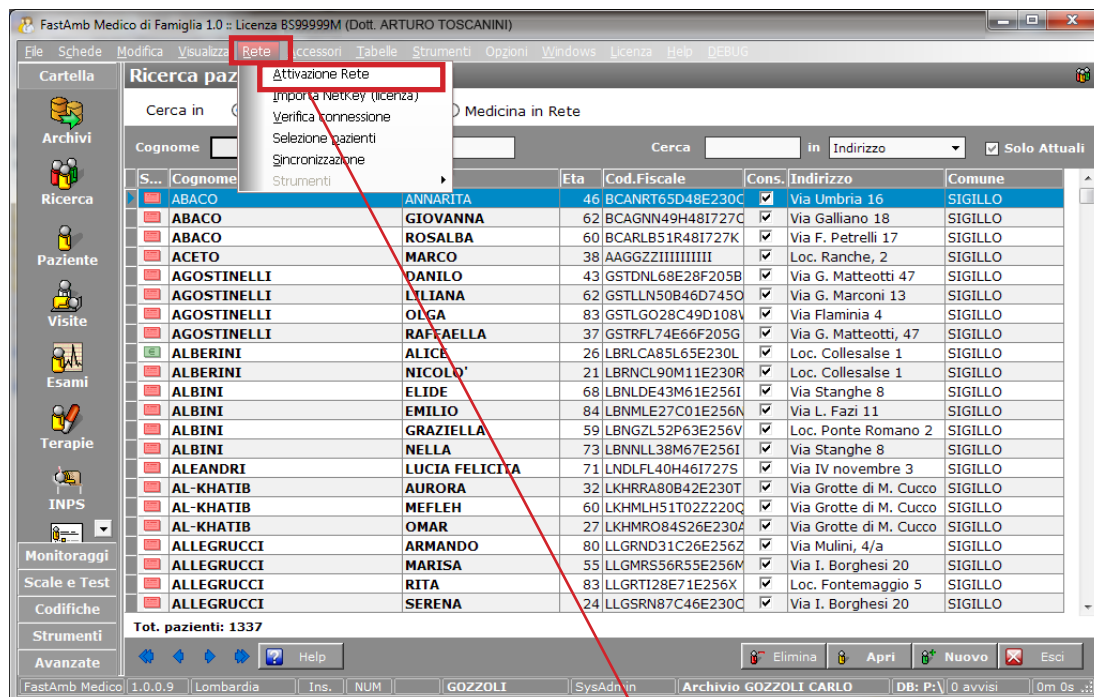

Per attivare la Medicina in Rete, se in possesso della regolare licenza d'uso del programma, posizionarsi sul menu **Rete** e selezionare la voce **Attivazione Rete**.

Compare la videata sottostante.

Per attivare FastNet inserire negli appositi campi il nome **Utente**, **Password** e **Chiave di Attivazione** fornite da BestSoft.

Le password e i parametri personali sono inviati separatamente per posta.

Cliccare il bottone **Attiva**

## Configurazione Medicina in Rete:

Per configurare la Medicina in Rete andare in **Strumenti > Opzioni > Medicina in Rete**.

Per effettuare la prima prova di caricamento, in *Opzioni di caricamento* spuntare la voce **Carica solo i dati degli ultimi 5 anni**.

Questo consente di verificare i tempi di caricamento e la funzionalità del sistema in generale.

Deselezionando l'opzione nei caricamenti successivi verranno aggiornate le cartelle anche per i dati pregressi.

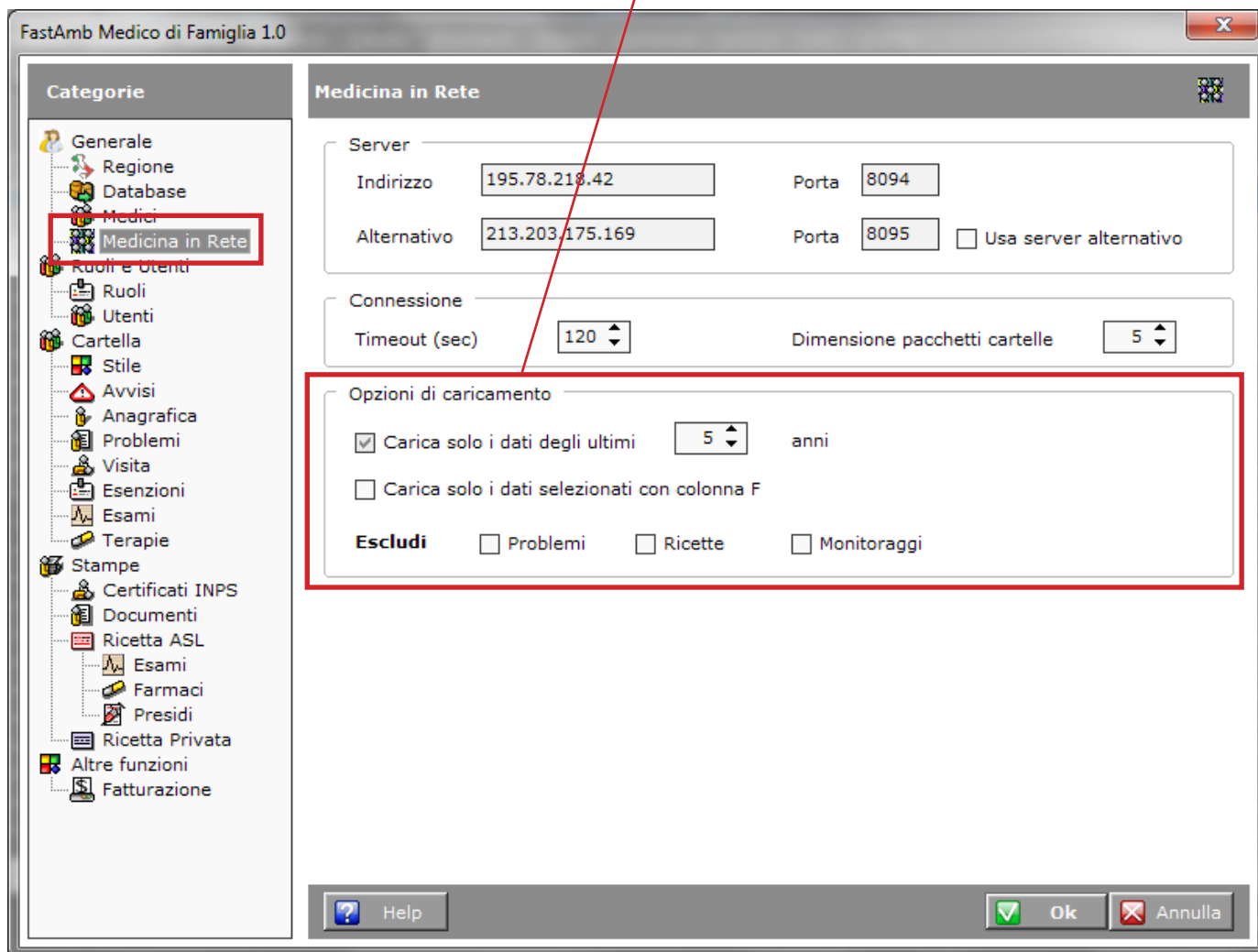

## Selezione Pazienti:

Dal menu **Rete** selezionare la voce **Selezione Pazienti**.

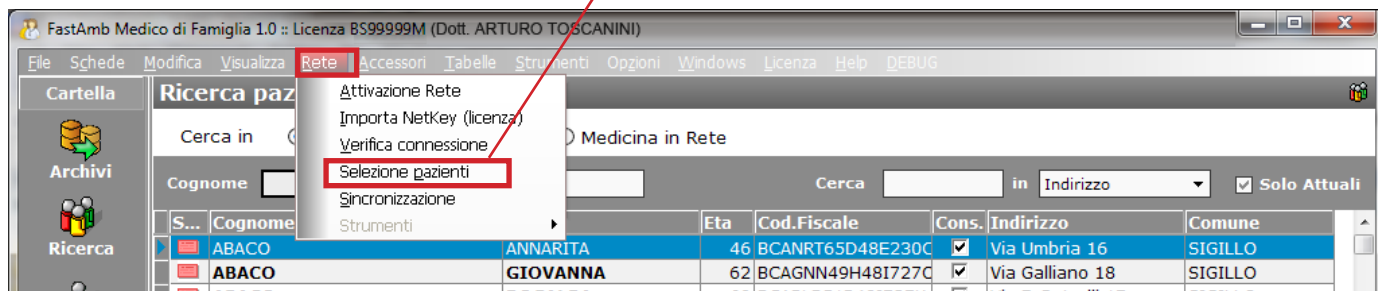

Da questa finestra sono impostabili i criteri standard di sincronizzazione dei pazienti su Server. Ad esempio viene impostato di default che non vengano inviati al server i pazienti deceduti, i revocati, ecc.

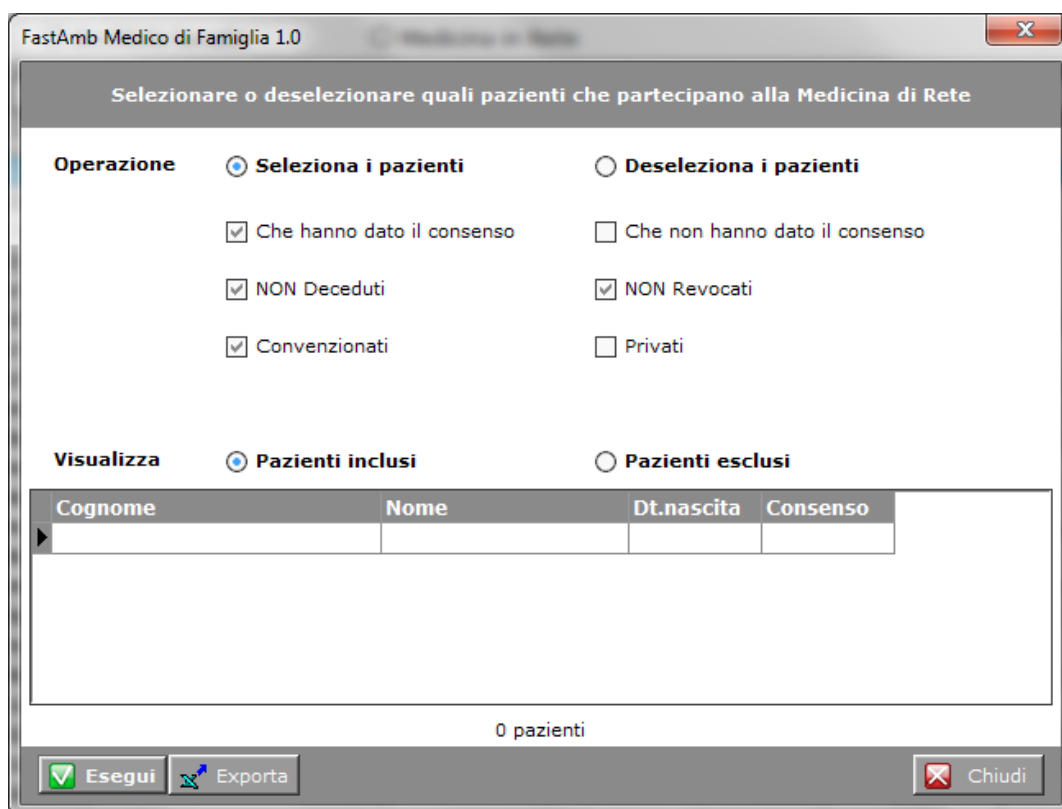

Cliccando il bottone **Esegui** il programma presenta la lista dei pazienti che verranno caricati.

**Nota: Questa configurazione si fa una volta sola, a meno che non si vogliano cambiare le condizioni già impostate, ad esempio inviare anche i pazienti deceduti.**

## Sincronizzazione:

Per sincronizzare i pazienti su server selezionare dal menu **Rete** la voce **Sincronizzazione**.

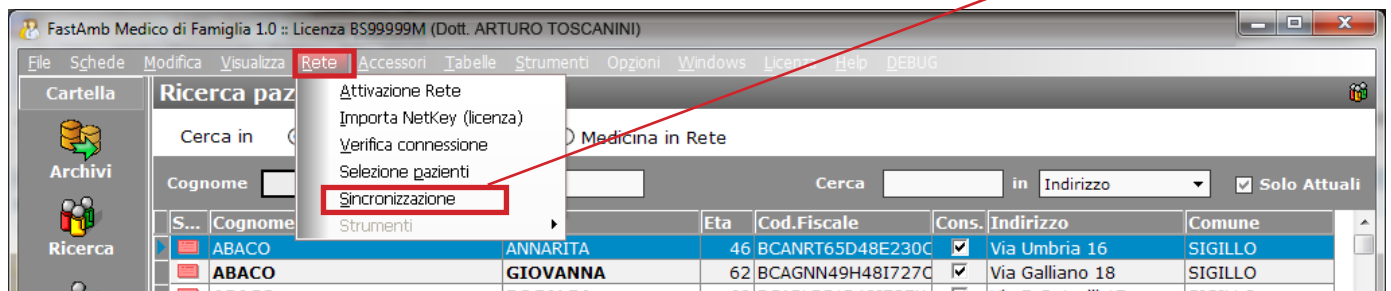

**La sincronizzazione consente sia l'invio che la ricezione dei dati di cartella clinica modificati.**

Di default sono selezionate le opzioni che permettono in automatico l'invio e la ricezione dei dati.

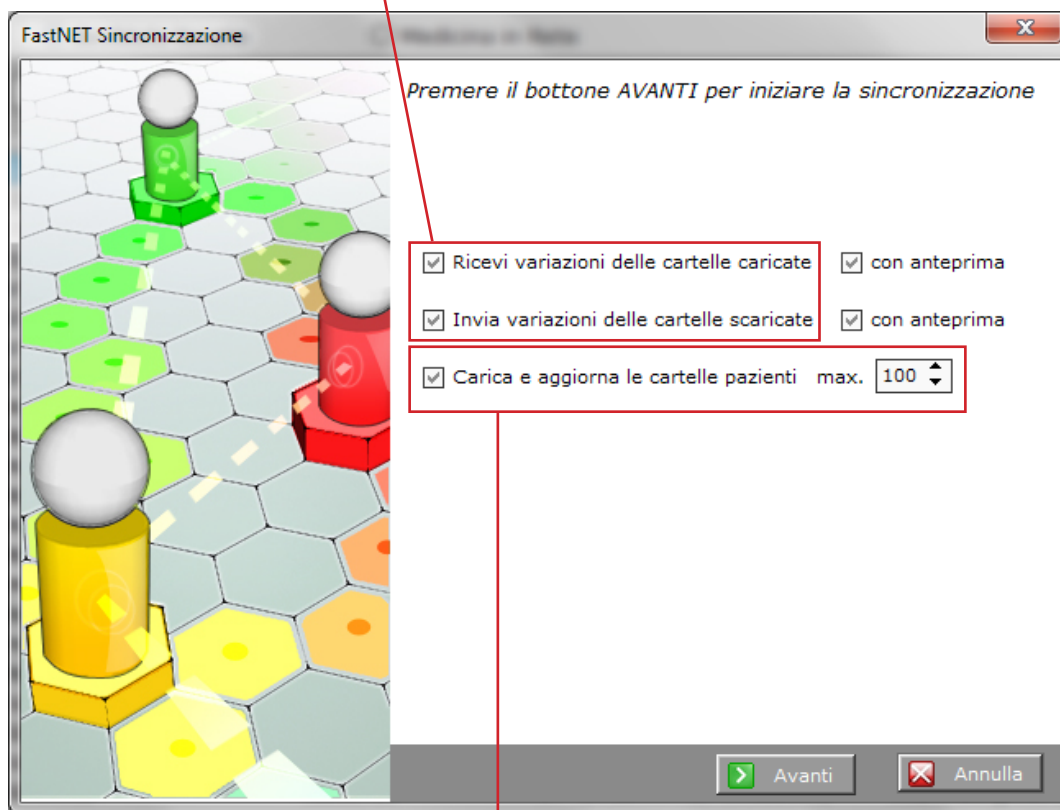

**Nota: per il primo invio, per evitare un sovraccarico in caso di linee lente è possibile caricare a scaglioni di 100-200-300 alla volta i pazienti.**

## Ricerca Paziente in Medicina in Rete:

Per operare su un paziente di un altro collega selezionare la voce **Medicina in Rete**

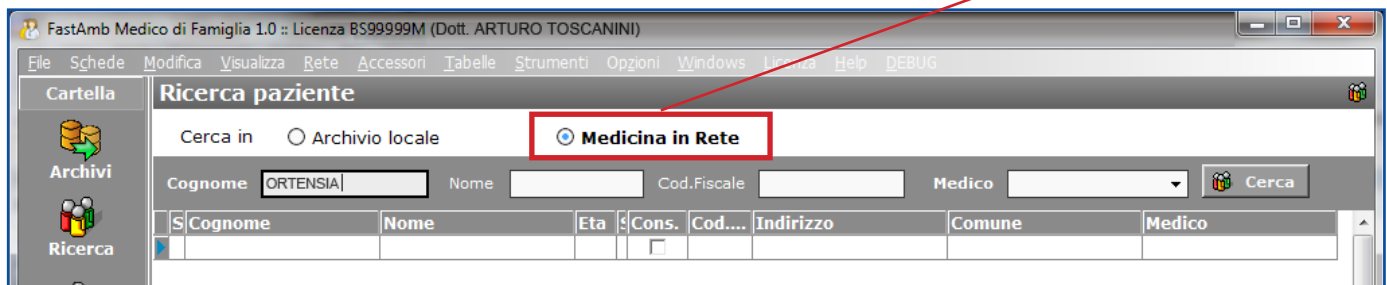

Scrivere il cognome del paziente da ricercare nel campo *Cognome*.

Cliccare il bottone **Cerca**

Viene presentata la lista dei pazienti che hanno quel Cognome con a lato l'indicazione del Medico curante.

Aprire con un doppio click l'anagrafica paziente e lavorare normalmente.

Fino alla prossima Sincronizzazione i pazienti che sono stati scaricati dal Server remoto saranno presenti nell'archivio e nella videata di Ricerca contraddistinti dal colore **Viola**

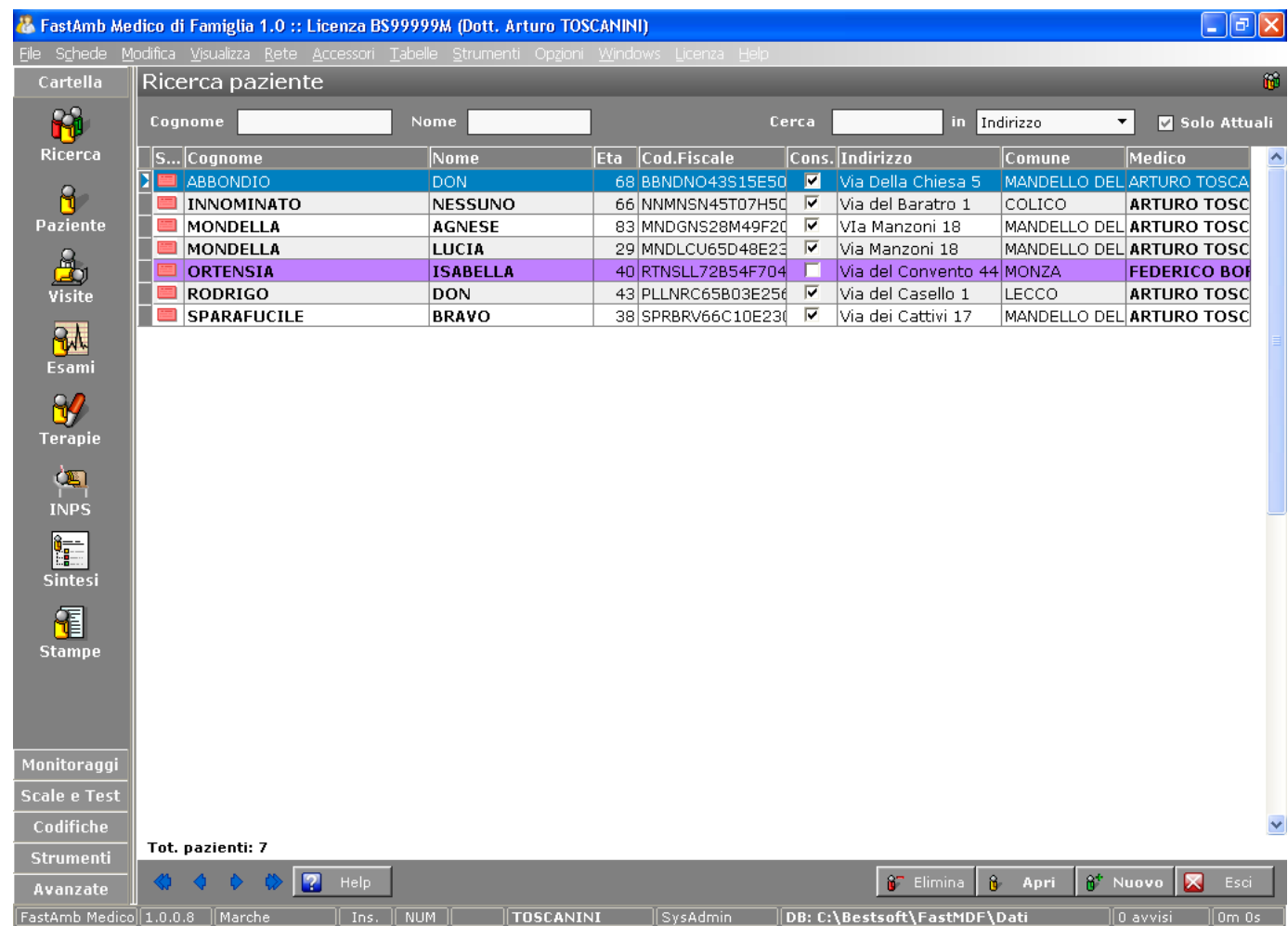

Durante la sincronizzazione i pazienti verranno inviati al server e quindi eliminati dall'archivio locale.

# EXPERT

## **Abilitare la configurazione Expert**

Per abilitare la configurazione Expert, da qualsiasi parte del programma, selezionare dal menu **Opzioni** la voce **Impostazione modalità EXPERT**

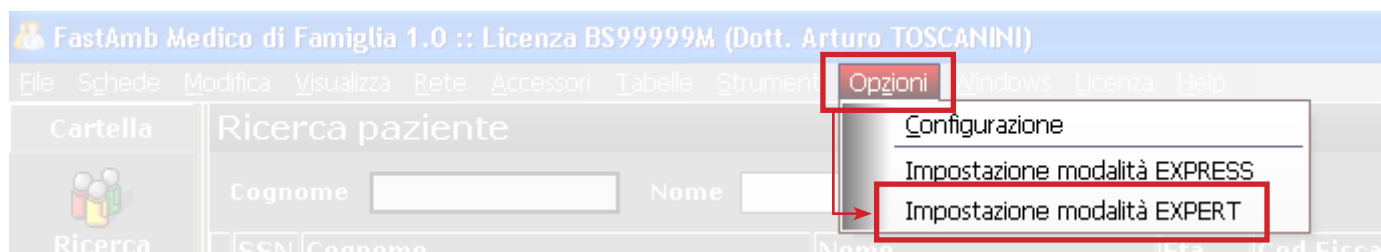

Si ricorda che per utilizzare questa configurazione occorre una risoluzione dello schermo di almeno 1280x1024 pixel.

# Lavorare per Problemi

Alcuni programmi sono già predisposti per lavorare per Problemi, di conseguenza **MdF Import** dati trasferisce direttamente questa modalità di lavoro.

In altri programmi, come MiraPico, per effettuare un import adatto a lavorare per Problemi, occorre biffare la voce **Separa problemi e ricoveri dalle visite**.

Importazione dati

Importazione

**Tipologia importazione** MiraPico

**Cartella Dati** C:\MIRAWMMG\DB

Cartella Allegati C:\MIRAWMMG\ALLEGATI

Cartella Immagini C:\MIRAWMMG\IMA

**Regione** Lombardia

Opzioni

**Cartella Fastamb** C:\Bestsoft\FastMDF\Dati

Cancella i dati presenti in FastAmb  Chiudi a importazione terminata

Importa solo i primi 100 pazienti

Importa codifiche personalizzate (diagnosi, protocolli, esami, posologie, presidi, prestazioni)

Solo pazienti dei gruppi

Importa immagini  Importa allegati

Importa dalla data  Inserire Data e Utente Ultimo Accesso

Separa problemi e ricoveri dalle visite  Importa Anamnesi in Note

Esegui Annulla

Proseguire nella procedura di importazione dati descritta in precedenza.

A fine operazione entrare in **MdF**

Una volta entrati in MdF occorre prima di tutto abilitare alcune opzioni.

Andare in **Strumenti > Opzioni > Problemi**.

Biffare la voce **Cartella impostata per Problema**.

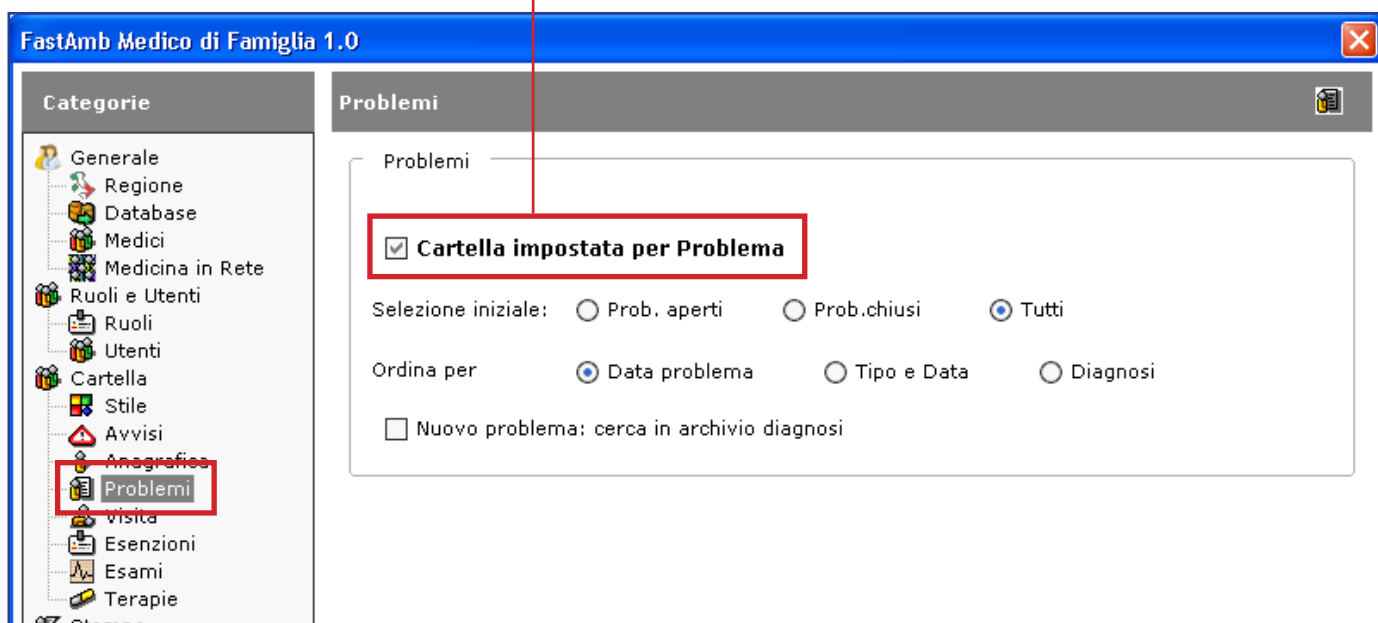

Sempre dalla finestra **Strumenti > Opzioni**, andare in **Visita**.

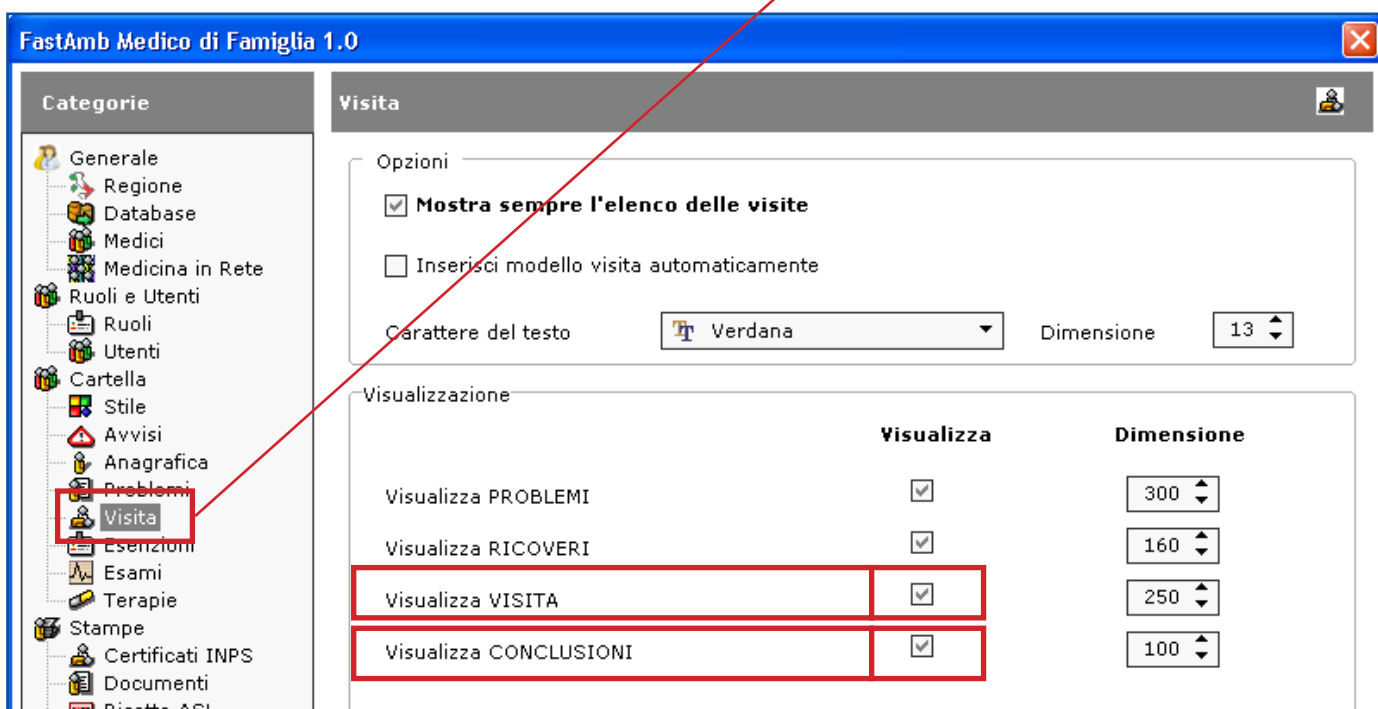

Verificare che siano biffate le caselle Visualizza per la **VISITA** e per le **CONCLUSIONI**.

Confermare con **Ok** 

Uscire e rientrare nel programma per apportare effettivamente le modifiche.

## Lavorare per Problemi in Visite:

Entrare nel menu **Visite**.

Biffare la voce **Visite per Problema**.

FastAmb Medico di Famiglia 1.0 :: Licenza BS999999H (Dott. Arturo TOSCANINI)

File Schede Modifica Visualizza Rete Accessori Tabelle Strumenti Opzioni Windows Licenza Help

Cartella **Visite**

Cognome **ABBONDIO** Nome **DON** Num. Tessera **BBNDND43S15E507** Codice fiscale **BBNDND43S15E507A** Eta **68** Sesso **M** Medico curante **ALESSANDRO MANZONI**

Problemi (12)

Prob. aperti  Prob.chiusi  Tutti

L	F	A.	Data	I	A	Diagnosi	IC...	Note
<input type="checkbox"/>	<input checked="" type="checkbox"/>	D	04/04/2011	<input type="checkbox"/>	<input type="checkbox"/>	SPALLA DOLOROSA		
<input type="checkbox"/>	<input checked="" type="checkbox"/>	D	03/03/2010	<input type="checkbox"/>	<input type="checkbox"/>	ERNIA INGUINALE BILATERALE		
<input checked="" type="checkbox"/>	<input checked="" type="checkbox"/>	R	08/12/2009	<input type="checkbox"/>	<input type="checkbox"/>	ENFISEMA POLMONARE INTERSTIZIALE	518.1	
<input type="checkbox"/>	<input checked="" type="checkbox"/>	D	22/09/2008	<input type="checkbox"/>	<input type="checkbox"/>	CARDIOPATIA IPERTENSIVA	402.9	
<input type="checkbox"/>	<input checked="" type="checkbox"/>	D	15/11/2006	<input type="checkbox"/>	<input type="checkbox"/>	SPONDILOSI LOMBARE CON MIELOPATIA	721.4	
<input type="checkbox"/>	<input checked="" type="checkbox"/>	D	15/11/2006	<input type="checkbox"/>	<input type="checkbox"/>	DISTURBI DEPRESSIVI	311.0	
<input checked="" type="checkbox"/>	<input checked="" type="checkbox"/>	A	01/09/2005	<input type="checkbox"/>	<input type="checkbox"/>	EDEMA DI GAMBA SIN	782.3	
<input checked="" type="checkbox"/>	<input checked="" type="checkbox"/>	A	02/03/2005	<input type="checkbox"/>	<input type="checkbox"/>	IPOACUSIA NEUROSENSORIALE	389.1	
<input checked="" type="checkbox"/>	<input checked="" type="checkbox"/>	A	03/12/2004	<input type="checkbox"/>	<input type="checkbox"/>	GONARTROSI	715.1	
<input checked="" type="checkbox"/>	<input checked="" type="checkbox"/>	A	08/12/2001	<input type="checkbox"/>	<input type="checkbox"/>	ICTUS CEREBRALE	436.0	
<input checked="" type="checkbox"/>	<input checked="" type="checkbox"/>	R	08/12/2001	<input type="checkbox"/>	<input type="checkbox"/>	DEMATITE ALLERGICA DA CONTATTO		

Note libere

Ricoveri (0)

Visita

F Dt.Visita  31/08/2010 Pross. visita  Tipo Visita  Medico visitante  Immagini  Allegati

Descrizione (F3)

Sospetta periartrite scapolo-omeroale destra

Conclusioni (F3)

SPALLA DOLOROSA

Stampa Salva

Problemi Allegati Lettera Fattura Visite Elimina Nuova Duplica

FastAmb Medico 1.0.0.11 Lombardia Ins. NUM TOSCANINI SysAdmin DB: C:\Bestsoft\FastMDF\Data 0 avvisi 9m 41s

Attivando questa opzione, selezionando un **Problema** verranno visualizzate le **Visite** ad esso associate.

Posizionarsi tra i Problemi e scorrere con le frecce da tastiera ↓ ↑ da uno all'altro per vedere a ciascun problema quali visite sono associate.

Problemi (12)

Prob. aperti  Prob.chiusi  Tutti

L	F	A.	Data	I	A	Diagnosi	IC...	Note
<input type="checkbox"/>	<input checked="" type="checkbox"/>	D	04/04/2011	<input type="checkbox"/>	<input type="checkbox"/>	SPALLA DOLOROSA		
<input type="checkbox"/>	<input checked="" type="checkbox"/>	D	03/03/2010	<input type="checkbox"/>	<input type="checkbox"/>	ERNIA INGUINALE BILATERALE		
<input checked="" type="checkbox"/>	<input checked="" type="checkbox"/>	R	08/12/2009	<input type="checkbox"/>	<input type="checkbox"/>	ENFISEMA POLMONARE INTERSTIZIALE	518.1	
<input type="checkbox"/>	<input checked="" type="checkbox"/>	D	22/09/2008	<input type="checkbox"/>	<input type="checkbox"/>	CARDIOPATIA IPERTENSIVA	402.9	
<input type="checkbox"/>	<input checked="" type="checkbox"/>	D	15/11/2006	<input type="checkbox"/>	<input type="checkbox"/>	SPONDILOSI LOMBARE CON MIELOPATIA	721.4	
<input type="checkbox"/>	<input checked="" type="checkbox"/>	D	15/11/2006	<input type="checkbox"/>	<input type="checkbox"/>	DISTURBI DEPRESSIVI	311.0	
<input checked="" type="checkbox"/>	<input checked="" type="checkbox"/>	A	01/09/2005	<input type="checkbox"/>	<input type="checkbox"/>	EDEMA DI GAMBA SIN	782.3	
<input checked="" type="checkbox"/>	<input checked="" type="checkbox"/>	A	02/03/2005	<input type="checkbox"/>	<input type="checkbox"/>	IPOACUSIA NEUROSENSORIALE	389.1	
<input checked="" type="checkbox"/>	<input checked="" type="checkbox"/>	A	03/12/2004	<input type="checkbox"/>	<input type="checkbox"/>	GONARTROSI	715.1	
<input checked="" type="checkbox"/>	<input checked="" type="checkbox"/>	A	08/12/2001	<input type="checkbox"/>	<input type="checkbox"/>	ICTUS CEREBRALE	436.0	
<input checked="" type="checkbox"/>	<input checked="" type="checkbox"/>	R	08/12/2001	<input type="checkbox"/>	<input type="checkbox"/>	DEMATITE ALLERGICA DA CONTATTO		

Visite per Problema

F	Data	Visita
<input checked="" type="checkbox"/>	19/12/02	Dimesso con ipostenia er destro. Accertata lesione ischemica sin con iposter emisoma destro.
<input checked="" type="checkbox"/>	08/12/01	Ricoverato in Medicina. Accertata lesione ischem con ipostenia emisoma d PA in ingresso 270/120

Ad esempio, selezionando il Problema **ICTUS CEREBRALE**, vediamo che a questo problema sono associate due Visite.

## Lavorare per Problemi in Terapie:

Entrare nel menu **Terapie**.

Controllare che sia biffata la voce **Visualizza per Problema**.

S	F	Data	Farmaco	Posologia	ICRN	N.	Es...	A	S	++	F	PT	Dt.Inizio	Dt.Termine	D.	Molecola
		28/12/2011		Una cpr al gi	A	13	2	025	F							OMEGA POLI
		09/12/2011		Una al matt	A	13	1	E01				R				LANSOPRAZC
		24/10/2011		1/2 cpr al ma	A	13	1	E01								ACIDO ACETI
		05/10/2007		1/2 CPR AL G	A	13	1									ALLOPURINO
		17/02/2006		1 cpr al giorn	A	13	1									ROSUVASTAT
		11/10/2005		1/2 cpr dopo	A	13	1									ATORVASTAT
		22/04/2003		1/2 cpr la ser	A	13	2									SIMVASTATIN

Below the table, the '7 terapie' section shows the ATC code 'SOSTANZE MODIFICATRICI DEI LIPIDI' and the diagnosis 'ICTUS CEREBRALE'. The 'Problemi' list on the right includes 'ICTUS CEREBRALE' highlighted in yellow. At the bottom right, the 'Associa' and 'Dissocia' buttons are visible.

Selezionando un Problema tra quelli presenti nella colonna a destra, verranno visualizzate solo le Terapie ad esso associate.

E' comunque possibile visualizzare tutte le Terapie inserite selezionando la voce **Mostra tutte le Terapie**.

S	F	Data	Farmaco	Posologia	ICRN	N.	Es...	A	S	++	F	PT	Dt.Inizio	Dt.Termine	D.	Molecola
		05/01/2012		1 CPR AL MATA	A	13	1	031	F							ATENOLOLO
		05/01/2012		1 cpr al matt	A	13	1	031	F							VALSARTAN

The 'Problemi' list on the right shows 'SPALLA DOLOROSA' selected. The 'Associa' and 'Dissocia' buttons are also visible at the bottom right.

In questo modo sarà possibile Associare o Dissociare una Terapie ad un Problema tramite i due bottoni **Associa** e **Dissocia**.

Questi bottoni saranno cliccabili rispettivamente per le Terapie *non ancora associate* (associa) e le Terapie *già associate* (dissocia).

## Lavorare per Problemi in Esami:

Entrare nel menu **Esami**.

Controllare che sia biffata la voce **Visualizza per Problema**

S?	F	Data	C...	Esame (F3)	Note	Valore	P	J..	Esenz.	++	S	Q	I	A	F	Dt.Esecuz.	Dt.Controllo
		03/12/2004	1.88.	ECODOPPLER CAR./V		*										17/01/2005	
		04/11/2003	1.89.	ECG+V.CARDIOLOGI		*											
		19/12/2001	1.90.	TRIGLICERIDI		209											
		19/12/2001	1.90.	COLESTEROLO TOTA		271											
		19/12/2001	1.90.	URICEMIA		9,5											
		19/12/2001	1.90.	AZOTEMIA		73											
		19/12/2001	1	ROUTINE OSPEDALE													
		18/12/2001	1.89.	VIS. NEUROLOGICA		*											
		10/12/2001	1.87.	TAC CRANIO SENZA C		*											
		10/12/2001	1.89.	ECG+V.CARDIOLOGI		*											

E' possibile visualizzare per problema le pagine **Esami Strumentali**, **Esami di Laboratorio** e **Tutti gli Esami**.

Nell'esempio in figura possiamo vedere **Tutti gli Esami** prescritti per il problema **ICTUS CEREBRALE**.

# Nuclei Familiari

Lavorare per Nuclei Familiari consente di gestire per ogni Paziente il proprio nucleo familiare e anche di spostarsi agevolmente da uno all'altro componente di una stessa famiglia.

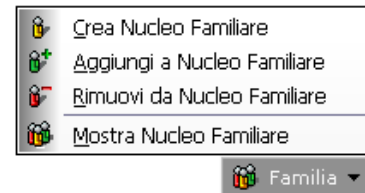

## Creazione Nucleo Familiare

Per creare un nuovo gruppo familiare posizionarsi sul capo famiglia nella schermata di anagrafica e cliccare il bottone **Familia > Crea Nucleo Familiare**

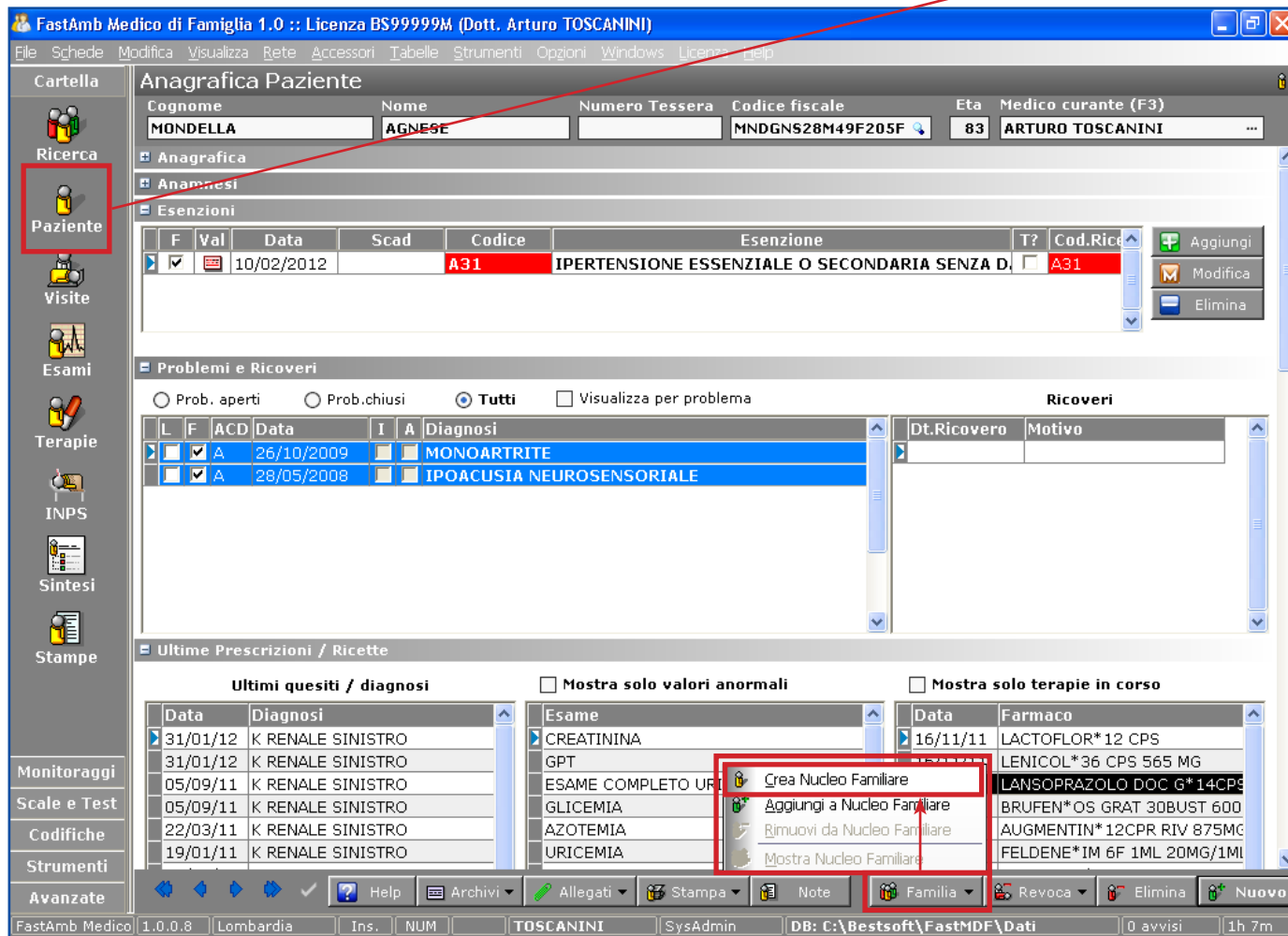

Il programma prima chiede e poi conferma l'operazione di creazione nuovo Nucleo Familiare. Viene creato un nuovo Nucleo chiamato con il *Cognome* del Paziente selezionato.

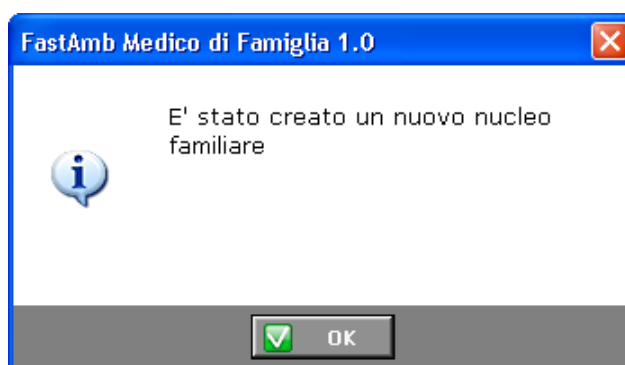

## Associare un Paziente ad un Nucleo Familiare

Per associare un Paziente ad un gruppo familiare esistente, dalla schermata di anagrafica cliccare il bottone **Famiglia > Aggiungi a Nucleo Familiare**

**Anagrafica Paziente**

Cognome: MONDELLA | Nome: LUCIA | Numero Tessera: | Codice fiscale: MNDLCU65D48E230H | Eta: 29 | Medico curante (F3): ARTURO TOSCANINI

**Esenzioni**

F	Val	Data	Scad	Codice	Esenzione	T?	Cod.Ricetta	R?	T?	Cod.Ricetta	R?
✓		15/02/2012	02/08/2012	M19	GRAVIDANZA TRA 19° I		M19			M19	

**Problemi e Ricoveri**

Prob. aperti |  Prob. chiusi |  Tutti |  Visualizza per problema

L	F	Data	I	A	Diagnosi	I...	Note
✓		07/01/2009			TRAUMA DISTORSIVO E I		Vasto ematoma. Bendaggi
✓		30/12/2008			FRATTURA GOMITO DEST		Frattura incompleta del cap
✓		15/05/2008			TRAUMA COSTALE		
✓		21/02/2008			ANEURISMA CEREBRALE 43		
✓		19/08/2007			TRAUMA CERVICALE		Colpo di frusta. INAIL.

**Ultime Prescrizioni / Ricette**

Mostra solo valori anormali |  Mostra solo terapie in corso

Data	Diagnosi	Esame	Va...
30/11/11	K EPIDERMIDALE DEL RETT	PAP TEST	

**Ricoveri**

Dt.Ricovero	Motivo

**Ultime terapie in corso**

Data	Farmaco	C.N.
03/02/12	AUGMENTIN* 12CPR RIV A	
29/06/11	AMOXICILLINA ABC* 12CA	
29/06/11	PERIDON* 20CPR RIV 20C	

Contesto menu: Crea Nucleo Familiare, **Aggiungi a Nucleo Familiare**, Rimuovi da Nucleo Familiare, Mostra Nucleo Familiare

Il programma chiede a quale nucleo familiare si intende associare il Paziente.

Selezionare una tra famiglia tra quelle inserite e confermare con **Ok**

**Ricerca Nucleo Familiare**

Cerca:   per contenuto

Inserisci il valore da ricercare

Nucleo Familiare

- MONDELLA

1 record

Ok Annulla

Cliccando il bottone **Famiglia > Mostra Nucleo Familiare** verranno mostrati tutti i pazienti associati a quel gruppo familiare. Cliccare due volte su un Paziente per spostarsi nella sua schermata anagrafica.

**Nucleo Familiare**

Nucleo Familiare:

Cognome	Nome	M/F	Dt.Nascita	Cod.Fiscale
MONDELLA	AGNESE	F	09/08/1928	MNDGNS23M49F2
MONDELLA	LUCIA	F	16/09/1982	MNDLCU65D48E2

2 record

Ok Annulla